

28 ноября 2014 г.
Часть V

ИНФОРМАЦИОННЫЙ ВЕСТИНИК ОРЕХОВО-ЗУЕВСКОГО РАЙОНА

**ГЛАВА
МУНИЦИПАЛЬНОГО ОБРАЗОВАНИЯ
СЕЛЬСКОГО ПОСЕЛЕНИЯ ИЛЬИНСКОЕ
ОРЕХОВО-ЗУЕВСКОГО РАЙОНА МОСКОВСКОЙ ОБЛАСТИ**

**ПОСТАНОВЛЕНИЕ
от 09.10.2014г. №459**

**Об утверждении административного регламента
предоставления муниципальной услуги по приему
документов и выдачи разрешений на строительство**

В соответствии с Федеральным законом от 27.07.2010 года №210-ФЗ "Об организации предоставления государственных и муниципальных услуг", Федеральным законом от 28.07.2012 года №133-ФЗ "О внесении изменений в отдельные законодательные акты Российской Федерации в целях устранения ограничений для предоставления государственных и муниципальных услуг по принципу "одного окна",

ПОСТАНОВЛЯЮ:

1. Утвердить административный регламент предоставления муниципальной услуги по приему документов и выдачи разрешений на строительство согласно приложению №1 к настоящему Постановлению.
2. Настоящее постановление опубликовать в средствах массовой информации и разместить на официальном сайте администрации сельского поселения Ильинское.
3. Контроль над исполнением настоящего Постановления оставляю за собой.

**Глава сельского поселения Малахова Е.Е.
Ильинское**

УТВЕРЖДЕН
постановлением Главы
сельского поселения Ильинское
от 09.10.2014 года №459
Приложение №1
к постановлению Главы
сельского поселения Ильинское
от 09.10.2014 года №459

АДМИНИСТРАТИВНЫЙ РЕГЛАМЕНТ предоставления муниципальной услуги по приему документов и выдачи разрешений на строительство

I. Общие положения

Предмет регулирования административного регламента предоставления муниципальной услуги

1. Административный регламент предоставления муниципальной услуги по приему документов и выдачи разрешений на строительство (далее - административный регламент) устанавливает стандарт предоставления муниципальной услуги по приему документов и выдачи разрешений на строительство (далее - муниципальная услуга), состав, последовательность и сроки выполнения административных процедур (действий) по предоставлению муниципальной услуги, требования к порядку их выполнения, формы контроля за исполнением административного регламента, досудебный (внесудебный) порядок обжалования решений и действий (бездействия) Администрации сельского поселения Ильинское, должностных лиц Администрации сельского поселения Ильинское, либо муниципальных служащих.

2. Административный регламент разработан в целях повышения качества и доступности предоставления муниципальной услуги при осуществлении полномочий Администрации сельского поселения Ильинское.

Лица, имеющие право на получение муниципальной услуги

3. Муниципальная услуга представляется физическим лицам, в том числе индивидуальным предпринимателям, юридическим лицам, либо их уполномоченным представителям (далее - заявитель).

При обращении за получением муниципальной услуги от имени заявителей взаимодействие с Администрацией сельского поселения Ильинское вправе осуществлять их уполномоченные представители.

Требования к порядку информирования о порядке предоставления муниципальной услуги

4. Информирование граждан о порядке предоставления муниципальной услуги осуществляется муниципальными служащими Администрации сельского поселения Ильинское и сотрудниками многофункционального центра предоставления государственных и муниципальных услуг Московской области, расположенного на территории Орехово-Зуевского муниципального района (далее - многофункциональный центр).

5. Основными требованиями к информированию граждан о порядке предоставления муниципальной услуги являются достоверность предоставляемой информации, четкость изложения информации, полнота информирования.

6. Информация о порядке предоставления муниципальной услуги содержит следующие сведения:

- 1) наименование и почтовый адреса Администрации сельского поселения Ильинское, ответственного за предоставление муниципальной услуги, и многофункционального центра;
- 2) справочные номера телефонов Администрации сельского поселения Ильинское, ответственного за предоставление муниципальной услуги, и многофункционального центра;
- 3) адрес официального сайта Администрации сельского поселения Ильинское и многофункционального центра в информационно-телекоммуникационной сети «Интернет» (далее - сеть Интернет);
- 4) график работы Администрации сельского поселения Ильинское, ответственного за предоставление муниципальной услуги, и многофункционального центра;
- 5) требования к письменному запросу заявителей о предоставлении информации о порядке предоставления муниципальной услуги;
- 6) перечень документов, необходимых для получения муниципальной услуги;
- 7) выдержки из правовых актов, содержащих нормы, регулирующие деятельность по предоставлению муниципальной услуги;
- 8) текст административного регламента с приложениями;
- 9) краткое описание порядка предоставления муниципальной услуги;
- 10) образцы оформления документов, необходимых для получения муниципальной услуги, и требования к ним;
- 11) перечень типовых, наиболее актуальных вопросов граждан, относящихся к компетенции Администрации сельского поселения Ильинское, многофункционального центра и ответы на них.

7. Информация о порядке предоставления муниципальной услуги размещается на информационных стендах в помещениях Администрации сельского поселения Ильинское и многофункционального центра, предназначенных для приема заявителей, на официальном сайте Администрации сельского поселения Ильинское и официальном сайте многофункционального центра в сети Интернет, в федеральной государственной информационной системе «Единый портал государственных и муниципальных услуг (функций)» (далее - Единый портал государственных и муниципальных услуг (функций) Московской области) (далее - Портал государственных и муниципальных услуг (функций) Московской области), а также предоставляется по телефону и электронной почте по обращению Заявителя.

8. Справочная информация о месте нахождения Администрации сельского поселения Ильинское, ответственного за предоставление муниципальной услуги, многофункционального центра, органов и организаций, участвующих в предоставлении муниципальной услуги, их почтовые адреса, официальные сайты в сети Интернет, информация о графиках работы, телефонных номерах и адресах электронной почты представлена в Приложении 1 к административному регламенту.

9. При общении с гражданами муниципальные служащие Администрации сельского поселения Ильинское и сотрудники многофункционального центра обязаны корректно и внимательно относиться к гражданам, не унижая их чести и достоинства. Информирование о порядке предоставления муниципальной услуги необходимо осуществлять с использованием официально-делового стиля речи.

II. Стандарт предоставления муниципальной услуги

Наименование муниципальной услуги

10. Муниципальная услуга по оформлению разрешения на строительство.

Наименование органа, предоставляющего муниципальную услугу

11. Предоставление муниципальной услуги осуществляет Администрация сельского поселения Ильинское.

12. Администрации сельского поселения Ильинское организует предоставление муниципальной услуги по принципу «одного окна», в том числе на базе многофункционального центра.

13. В предоставлении муниципальной услуги участвуют:

□ Управление Федеральной службы государственной регистрации, кадастра и картографии по Московской области;

□ Филиал Федерального государственного бюджетного учреждения «Федеральная кадастровая палата Федеральной службы государственной регистрации, кадастра и картографии» по Московской области.

□ Наименование ОМСУ уполномоченного на выдачу разрешения на отклонение от предельных параметров разрешенного строительства, реконструкции;

□ Организация, уполномоченная на выдачу свидетельства об аккредитации юридического лица, выдавшего положительное заключение негосударственной экспертизы проектной документации;

□ Организация, аккредитованные физические лица, осуществляющие подготовку проектной документации.

В целях получения информации и документов, необходимых для предоставления муниципальной услуги, осуществляется межведомственное взаимодействие с:

Управлением Федеральной службы государственной регистрации, кадастра и картографии по Московской области;

Филиалом Федерального государственного бюджетного учреждения «Федеральная кадастровая палата Федеральной службы государственной регистрации, кадастра и картографии» по Московской области.

14. Органы, предоставляющие услугу по оформлению разрешения на строительство, многофункциональный центр, на базе которых организовано предоставление муниципальной услуги, не вправе требовать от заявителя осуществления действий, в том числе согласований, необходимых для получения муниципальной услуги и связанных с обращением в иные государственные органы (органы местного самоуправления) и организации, за исключением получения услуг, включенных в перечень услуг, которые являются необходимыми и обязательными для предоставления муниципальных услуг, утвержденный Постановлением Администрации сельского поселения Ильинское.

Результат предоставления муниципальной услуги

15. Результатами предоставления муниципальной услуги являются:

а) разрешение Администрации сельского поселения Ильинское на строительство;

б) решение Администрации сельского поселения Ильинское о внесении изменения в разрешение на строительство;

в) решение Администрации сельского поселения Ильинское о продлении срока действия разрешения на строительство;

г) уведомление об отказе в выдаче разрешения на строительство, продлении срока действия разрешения на строительство или внесении изменений в разрешение на строительство.

16. Разрешение на строительство оформляется в соответствии с приказом Министерства регионального развития Российской Федерации от 19 октября 2006 г. № 120 «Об утвер-

ждении инструкции о порядке заполнения формы разрешения на строительство».

Срок регистрации запроса заявителя

17. Запрос заявителя о предоставлении муниципальной услуги регистрируется в Администрации сельского поселения Ильинское в срок не позднее 1 рабочего дня, следующего за днем поступления в Администрацию сельского поселения Ильинское.

18. Регистрация запроса заявителя о предоставлении муниципальной услуги, переданного на бумажном носителе из многофункционального центра в Администрацию сельского поселения Ильинское, осуществляется в срок не позднее 1 рабочего дня, следующего за днем поступления в Администрацию сельского поселения Ильинское.

19. Регистрация запроса заявителя о предоставлении муниципальной услуги, направленного в форме электронного документа посредством Единого портала государственных и муниципальных услуг, Портала государственных и муниципальных услуг Московской области, осуществляется в срок не позднее 1 рабочего дня, следующего за днем поступления в Администрацию сельского поселения Ильинское.

Срок предоставления муниципальной услуги

20. Срок предоставления муниципальной услуги не превышает 15 календарных дней с даты регистрации запроса заявителя о предоставлении муниципальной услуги в Администрации сельского поселения Ильинское.

21. Срок предоставления муниципальной услуги, запрос на получение которой передан заявителем через многофункциональный центр, исчисляется со дня регистрации запроса на получение муниципальной услуги в Администрации сельского поселения Ильинское.

22. Срок предоставления муниципальной услуги исчисляется без учета сроков приостановления предоставления муниципальной услуги, передачи запроса о предоставлении муниципальной услуги и документов из многофункционального центра в Администрацию сельского поселения Ильинское, передачи результата предоставления муниципальной услуги из Администрации сельского поселения Ильинское в многофункциональный центр, срока выдачи результата заявителю.

23. Срок приостановления предоставления муниципальной услуги, осуществленного на основаниях, предусмотренных нормативными правовыми актами, не предусмотрен.

24. Сроки передачи запроса о предоставлении муниципальной услуги и прилагаемых документов из многофункционального центра в Администрацию сельского поселения Ильинское, а также передачи результата муниципальной услуги из Администрации сельского поселения Ильинское в многофункциональный центр устанавливаются соглашением о взаимодействии между Администрацией сельского поселения Ильинское и многофункциональным центром.

25. Выдача (направление) результата предоставления муниципальной услуги осуществляется в срок, не превышающий 1 календарного дня.

Правовые основания предоставления муниципальной услуги

26. Предоставление муниципальной услуги осуществляется в соответствии с:

– Конституцией Российской Федерации, принятой всенародным голосованием 12.12.1993 // «Российская газета», 25.12.1993, №237;

– Градостроительным кодексом Российской Федерации от 29.12.2004 №190-ФЗ // «Российская газета», №290, 30.12.2004;

– Федеральным законом от 29.12.2004 №191-ФЗ «О введении в действие Градостроительного кодекса Российской Федерации» // «Российская газета», №290, 30.12.2004;

– Федеральным законом от 06.10.2003 № 131-ФЗ «Об общих принципах организации местного самоуправления в Российской Федерации» // «Собрание законодательства Российской Федерации», 06.10.2003, № 40, ст. 38224;

– Федеральным законом от 27.07.2010 №210-ФЗ «Об организации предоставления государственных и муниципальных услуг» // «Российская газета», №168, 30.07.2010;

– постановлением Правительства Российской Федерации от 24.11.2005 №698 «О форме разрешения на строительство и форме разрешения на ввод объекта в эксплуатацию» // «Собрание законодательства РФ», 28.11.2005, №48, ст. 5047;

– постановлением Правительства Московской области от 25.04.2011 №365/15 26.02.2013 «Об утверждении Порядка разработки и утверждения административных регламентов

исполнения государственных функций и административных регламентов предоставления государственных услуг центральными исполнительными органами государственной власти Московской области, государственными органами Московской области» // «Ежедневные Новости. Подмосковье», №77, 05.05.2011;

– постановлением Правительства Московской области от 27.09.2013 №777/42 «Об организации предоставления государственных услуг исполнительных органов государственной власти Московской области на базе многофункционального центра предоставления государственных и муниципальных услуг, а также об утверждении Перечня государственных услуг исполнительных органов государственной власти Московской области, предоставление которых организуется по принципу «одного окна», в том числе на базе многофункционального центра предоставления государственных и муниципальных услуг, и Рекомендуемого перечня муниципальных услуг, предоставляемых органами местного самоуправления муниципальных образований Московской области, а также услуг, оказываемых муниципальными учреждениями и другими организациями, предоставление которых организуется по принципу «одного окна», в том числе на базе многофункционального центра предоставления государственных и муниципальных услуг» // «Ежедневные Новости. Подмосковье», №199, 24.10.2013;

Исчерпывающий перечень документов, необходимых, в соответствии с нормативными правовыми актами Российской Федерации, нормативными правовыми актами Московской области и муниципальными правовыми актами, для предоставления муниципальной услуги, услуг, необходимых и обязательных для ее предоставления, способы их получения заявителями, в том числе в электронной форме, и порядок их предоставления

27. При обращении за получением муниципальной услуги заявитель представляет:

- заявление (образец представлен в Приложении 3);
- копии документов, удостоверяющих личность заявителя - физического лица;
- копия документа, удостоверяющего права (полномочия) представителя физического или юридического лица, если с заявлением обращается представитель заявителя;
- материалы, содержащиеся в проектной документации:
 - а) пояснительная записка;
 - б) схема планировочной организации земельного участка, выполненная в соответствии с градостроительным планом земельного участка, с обозначением места размещения объекта капитального строительства, подъездов и проходов к нему, границ зон действия публичных сервитутов, объектов археологического наследия;
 - в) схема планировочной организации земельного участка, подтверждающая расположение линейного объекта в пределах красных линий, утвержденных в составе документации по планировке территории применительно к линейным объектам;
 - г) схемы, отображающие архитектурные решения;
 - д) сведения об инженерном оборудовании, сводный план сетей инженерно-технического обеспечения с обозначением мест подключения (технологического присоединения) проектируемого объекта капитального строительства к сетям инженерно-технического обеспечения;
 - е) проект организации строительства объекта капитального строительства;
 - ж) проект организации работ по сносу или демонтажу объектов капитального строительства, их частей;

положительное заключение экспертизы проектной документации объекта капитального строительства (применительно к отдельным этапам строительства в случае, предусмотренном частью 12.1 статьи 48 Градостроительного кодекса Российской Федерации), если такая проектная документация подлежит экспертизе в соответствии со статьей 49 Градостроительного кодекса Российской Федерации, положительное заключение государственной экспертизы проектной документации в случаях, предусмотренных частью 3.4 статьи 49 Градостроительного кодекса Российской Федерации;

- согласие всех правообладателей объекта капитального строительства в случае реконструкции такого объекта;
- копия свидетельства об аккредитации юридического лица, выдавшего положительное заключение негосударственной экспертизы проектной документации, в случае, если представлено заключение негосударственной экспертизы проектной документации.

К заявлению о выдаче разрешения на строительство объекта индивидуального жилищного строительства заявитель прилагает следующие документы:

- копии документов, удостоверяющих личность заявителя - физического лица;
- копия документа, удостоверяющего права (полномочия) представителя физического или юридического лица, если с заявлением обращается представитель заявителя;
- схема планировочной организации земельного участка с обозначением места размещения объекта индивидуального жилищного строительства.

Для внесения изменений в разрешение на строительство и/или продление срока действия разрешения на строительство заявитель представляет заявление по форме согласно Приложению 3 к административному регламенту.

- копии документов, удостоверяющих личность заявителя - физического лица;
- копия документа, удостоверяющего права (полномочия) представителя физического или юридического лица, если с заявлением обращается представитель заявителя;

В состав документов, необходимых для принятия решения о выдаче разрешения на строительство, включаются документы, указанные в пункте 25 административного регламента, а также:

- в случае строительства объектов капитального строительства:
 - правоустанавливающие документы на земельный участок;
 - градостроительный план земельного участка или в случае выдачи разрешения на строительство линейного объекта реквизиты проекта планировки территории и проекта межевания территории;

разрешение на отклонение от предельных параметров разрешенного строительства, реконструкции (в случае, если застройщику было предоставлено такое разрешение в соответствии со статьей 40 Градостроительного кодекса Российской Федерации).

В случае строительства объекта индивидуального жилищного строительства:

- правоустанавливающие документы на земельный участок;
- градостроительный план земельного участка.

28. В бумажном виде форма заявления может быть получена заявителем непосредственно в Администрации сельского поселения Ильинское или многофункциональном центре.

Форма заявления доступна для копирования и заполнения в электронном виде на Едином портале государственных и муниципальных услуг и Портале государственных и муниципальных услуг Московской области, на официальном сайте Администрации сельского поселения Ильинское в сети Интернет www.Sobolevskoe.ru, а также по обращению заявителя может быть выслана на адрес его электронной почты.

29. При подаче заявления и прилагаемых к нему документов в Администрацию сельского поселения Ильинское, МФЦ заявитель предъявляет оригиналы документов для сверки.

Исчерпывающий перечень документов, необходимых в соответствии с нормативными правовыми актами для предоставления муниципальной услуги, которые находятся в распоряжении государственных органов, органов местного самоуправления и иных органов и подведомственных им организаций, участвующих в предоставлении муниципальных услуг, и которые заявитель вправе представить по собственной инициативе, а также способы их получения заявителями, в том числе в электронной форме, порядок их представления

30. Заявитель вправе представить по собственной инициативе следующие документы:

- правоустанавливающие документы на земельный участок;
- градостроительный план земельного участка или в случае выдачи разрешения на строительство линейного объекта реквизиты проекта планировки территории и проекта межевания территории;
- разрешение на отклонение от предельных параметров разрешенного строительства, реконструкции (в случае, если застройщику было предоставлено такое разрешение в соответствии со статьей 40 Градостроительного кодекса Российской Федерации);

Заявитель вправе представить указанные документы в Администрацию сельского поселения Ильинское, МФЦ по собственной инициативе.

31. Непредставление заявителем указанных документов не является основанием для отказа заявителю в предоставлении

муниципальной услуги.

32. Администрация сельского поселения Ильинское и многофункциональный центр не вправе требовать от заявителя представления документов и информации или осуществления действий, представление или осуществление которых не предусмотрено нормативными правовыми актами, регулирующими отношения, возникающие в связи с предоставлением муниципальной услуги.

33. Администрация сельского поселения Ильинское и многофункциональный центр не вправе требовать от заявителя также представления документов и информации, в том числе об оплате государственной пошлины, взимаемой за предоставление муниципальной услуги, которые находятся в распоряжении органов, предоставляющих государственные или муниципальные услуги, либо подведомственных органов государственной власти или органам местного самоуправления организаций, участвующих в предоставлении муниципальной услуги, в соответствии с нормативными правовыми актами Российской Федерации, нормативными правовыми актами Московской области, муниципальными правовыми актами.

Исчерпывающий перечень оснований для отказа в приеме документов, необходимых для предоставления муниципальной услуги

34. Оснований для отказа в приеме документов, необходимых для предоставления муниципальной услуги, законодательством не предусмотрено.

Исчерпывающий перечень оснований для приостановления или отказа в предоставлении муниципальной услуги

35. Основаниями для отказа в предоставлении муниципальной услуги являются:

1) выявление в запросе на предоставление муниципальной услуги или в представленных документах недостоверной, искаженной или неполной информации, в том числе представление заявителем документов, срок действительности которых на момент поступления в Администрацию сельского поселения Ильинское в соответствии с действующим законодательством истек;

2) подача заявления и документов лицом, не входящим в перечень лиц, установленный законодательством и пунктом 3 настоящего административного регламента;

3) непредставление заявителем одного или более документов, указанных в пункте 25 настоящего административного регламента;

4) текст в запросе на предоставление муниципальной услуги не поддается прочтению либо отсутствует.

В случае выдачи разрешения на строительство при отсутствии документов, предусмотренных статьей 25 административного регламента, или несоответствии представленных документов требованиям градостроительного плана земельного участка или в случае выдачи разрешения на строительство линейного объекта требованиям проекта планировки территории и проекта межевания территории, а также требованиям, установленным в разрешении на отклонение от предельных параметров разрешенного строительства.

В случае продления срока действия разрешения на строительство если строительство объекта капитального строительства не начаты до истечения срока подачи такого заявления на продление срока действия разрешения на строительство.

В случае внесения изменений в разрешение на строительство:

- отсутствие в уведомлении о переходе прав на земельный участок, права пользования недрами, об образовании земельного участка реквизитов документов, предусмотренных Градостроительным кодексом Российской Федерации, или отсутствие правоустанавливающего документа на земельный участок в случае, указанном в части 21.13 статьи 55 Градостроительного кодекса Российской Федерации;

- недостоверность сведений, указанных в уведомлении о переходе прав на земельный участок, права пользования недрами, об образовании земельного участка;

- несоответствие планируемого размещения объекта капитального строительства требованиям градостроительного плана земельного участка.

36. Письменное решение об отказе в предоставлении муниципальной услуги подписывается Главой сельского поселения Ильинское, Заместителем главы администрации сельского поселения Ильинское и выдается заявителю с указанием причин отказа.

По требованию заявителя, решение об отказе в предоставлении муниципальной услуги предоставляется в электронной форме или может выдаваться лично или направляться по

почте в письменной форме либо выдается через многофункциональный центр.

37. Основания для приостановления предоставления муниципальной услуги не предусмотрены действующим законодательством.

Перечень услуг, необходимых и обязательных для предоставления муниципальной услуги, в том числе сведения о документах выдаваемых организациями, участвующими в предоставлении муниципальной услуги

38. Для получения муниципальной услуги заявителю необходимо получить следующие необходимые и обязательные услуги:

- получение свидетельства об аккредитации юридического лица, выдавшего положительное заключение негосударственной экспертизы проектной документации, в случае, если представлено заключение негосударственной экспертизы проектной документации;

- оформление схемы планировочной организации земельного участка с обозначением места размещения объекта индивидуального жилищного строительства;

- проведение экспертизы проектной документации объекта капитального строительства, если такая проектная документация подлежит экспертизе в соответствии со статьей 49 Градостроительного кодекса Российской Федерации

- получение разрешения на отклонение от предельных параметров разрешенного строительства, реконструкции;

- оформление градостроительного плана земельного участка;

- разработка проектной документации.

Методики расчета и размеры платы за оказание необходимых и обязательных услуг устанавливаются организациями, предоставляющими необходимые и обязательные услуги, самостоятельно в соответствии с требованиями действующего законодательства.

Порядок, размер и основания взимания государственной пошлины или иной платы за предоставление муниципальной услуги

39. Предоставление муниципальной услуги в Администрации сельского поселения Ильинское осуществляется бесплатно.

Порядок, размер и основания взимания платы за предоставление услуг, необходимых и обязательных для предоставления муниципальной услуги

40. Методика расчета и предельные размеры платы за предоставление необходимых и обязательных услуг, необходимых для предоставления муниципальной услуги, установлены «полное наименование и реквизиты нормативного правового акта, устанавливающего методику расчета и предельные размеры платы за оказание необходимых и обязательных услуг.

Максимальный срок ожидания в очереди при подаче запроса о предоставлении муниципальной услуги, услуги организации, участвующей в предоставлении муниципальной услуги, и при получении результата предоставления таких услуг

41. Максимальное время ожидания в очереди при личной подаче заявления о предоставлении муниципальной услуги составляет не более 15 минут.

42. Предельная продолжительность ожидания в очереди при получении результата предоставления муниципальной услуги не превышает 15 минут.

Требования к помещениям, в которых предоставляется муниципальная услуга, услуги организации, участвующей в предоставлении муниципальной услуги, к местам ожидания и приема заявителей, размещению и оформлению визуальной, текстовой и мультимедийной информации о порядке предоставления муниципальной услуги

43. Предоставление муниципальных услуг осуществляется в специально выделенных для этих целей помещениях Администрации сельского поселения Ильинское и многофункционального центра.

44. Для заявителей должно быть обеспечено удобство с точки зрения пешеходной доступности от остановок общественного транспорта. Путь от остановок общественного транспорта до помещений приема и выдачи документов должен быть оборудован соответствующими информационными указателями.

45. В случае если имеется возможность организации стоянки (парковки) возле здания (строения), в котором размещено помещение приема и выдачи документов, организуется стоянка (парковка) для личного автомобильного транспорта заявителей. За пользование стоянкой (парковкой) с заявителей плата не взимается.

46. Для парковки специальных автотранспортных средств инвалидов на каждой стоянке выделяется не менее 10% мест

(но не менее одного места), которые не должны занимать иные транспортные средства.

47. Вход в помещение приема и выдачи документов должен обеспечивать свободный доступ заявителей, быть оборудован удобной лестницей с поручнями, широкими проходами, а также пандусами для передвижения кресел-колясок.

48. На здании рядом с входом должна быть размещена информационная табличка (вывеска), содержащая следующую информацию:

- наименование органа;
- место нахождения и юридический адрес;
- режим работы;
- номера телефонов для справок;
- адрес официального сайта.

49. Фасад здания должен быть оборудован осветительными приборами, позволяющими посетителям ознакомиться с информационными табличками.

50. Помещения приема и выдачи документов должны предусматривать места для ожидания, информирования и приема заявителей. В местах для информирования должен быть обеспечен доступ граждан для ознакомления с информацией не только в часы приема заявлений, но и в рабочее время, когда прием заявителей не ведется.

51. В помещении приема и выдачи документов организуется работа справочных окон, в количестве, обеспечивающем потребности граждан.

52. Характеристики помещений приема и выдачи документов в части объемно-планировочных и конструктивных решений, освещения, пожарной безопасности, инженерного оборудования должны соответствовать требованиям нормативных документов, действующих на территории Российской Федерации.

53. Помещения приема выдачи документов оборудуются стендами (стойками), содержащими информацию о порядке предоставления муниципальных услуг.

54. Помещение приема и выдачи документов может быть оборудовано информационным табло, предоставляющим информацию о порядке предоставления муниципальной услуги (включая трансляцию видеороликов, разъясняющих порядок предоставления муниципальных услуг), а также регулирующим поток «электронной очереди». Информация на табло может выводиться в виде бегущей строки.

55. Информационное табло размещается рядом со входом в помещение таким образом, чтобы обеспечить видимость максимально возможному количеству заинтересованных лиц.

56. В местах для ожидания устанавливаются стулья (кресельные секции, кресла) для заявителей.

В помещении приема и выдачи документов выделяется место для оформления документов, предусматривающее столы (стойки) с бланками заявлений и канцелярскими принадлежностями.

В помещениях приема и выдачи документов могут быть размещены платежные терминалы, мини-офисы кредитных учреждений по приему платы за предоставление муниципальных услуг.

57. Информация о фамилии, имени, отчестве и должности сотрудника Администрации сельского поселения Ильинское и многофункционального центра, должна быть размещена на личной информационной табличке и на рабочем месте специалиста.

58. Для заявителя, находящегося на приеме, должно быть предусмотрено место для раскладки документов.

59. Прием комплекта документов, необходимых для осуществления выдачи разрешения на строительство, и выдача документов, при наличии возможности, должны осуществляться в разных окнах (кабинетах).

60. В помещениях приема и выдачи документов размещается абонентский ящик, а также стенд по антикоррупционной тематике. Кроме того, в помещениях приема и выдачи документов могут распространяться иные материалы (брошюры, сборники) по антикоррупционной тематике.

Показатели доступности и качества муниципальных услуг (возможность получения информации о ходе предоставления муниципальной услуги, возможность получения услуги в электронной форме или в многофункциональном центре

61. Показателями доступности и качества муниципальной услуги являются:

- достоверность предоставляемой гражданам информации;
- полнота информирования граждан;
- наглядность форм предоставляемой информации об административных процедурах;
- удобство и доступность получения информации заявителями о порядке предоставления муниципальной услуги;
- соблюдение сроков исполнения отдельных администра-

тивных процедур и предоставления муниципальной услуги в целом;

соблюдений требований стандарта предоставления муниципальной услуги;

отсутствие жалоб на решения, действия (бездействие) должностных лиц Администрации сельского поселения Ильинское и муниципальных служащих в ходе предоставления муниципальной услуги;

полнота и актуальность информации о порядке предоставления муниципальной услуги.

62. Заявителям предоставляется возможность получения информации о ходе предоставления муниципальной услуги и возможность получения муниципальной услуги в электронной форме с использованием Портала государственных и муниципальных услуг Московской области, Единого портала государственных и муниципальных услуг и по принципу «одного окна» на базе многофункционального центра.

63. При получении муниципальной услуги заявитель осуществляет не более 2 взаимодействий с должностными лицами.

64. Продолжительность ожидания в очереди при обращении заявителя в Администрацию сельского поселения Ильинское для получения муниципальной услуги не может превышать 15 минут.

Иные требования, в том числе учитывающие особенности организации предоставления муниципальной услуги по принципу «одного окна» на базе многофункционального центра и в электронной форме

65. Заявителю предоставляется возможность получения муниципальной услуги по принципу «одного окна», в соответствии с которым предоставление муниципальной услуги осуществляется после однократного обращения заявителя с соответствующим запросом, а взаимодействие с Администрацией сельского поселения Ильинское осуществляется многофункциональным центром без участия заявителя в соответствии с нормативными правовыми актами и соглашением о взаимодействии между Администрацией сельского поселения Ильинское и многофункциональным центром, заключенным в установленном порядке.

66. Организация предоставления муниципальной услуги на базе многофункционального центра осуществляется в соответствии с соглашением о взаимодействии между Администрацией сельского поселения Ильинское и многофункциональным центром, заключенным в установленном порядке.

67. Муниципальная услуга предоставляется в многофункциональном центре с учетом принципа экстерриториальности, в соответствии с которыми заявитель вправе выбрать для обращения за получением муниципальной услуги любой многофункциональный центр, расположенный на территории Орехово-Зуевского муниципального района.

68. При предоставлении муниципальной услуги универсальными специалистами многофункционального центра исполняются следующие административные процедуры:

- 1) прием заявления и документов, необходимых для предоставления муниципальной услуги;
- 2) формирование и направление межведомственных запросов в органы (организации), участвующие в предоставлении муниципальной услуги;
- 3) выдача документа, являющегося результатом предоставления муниципальной услуги.

Административные процедуры по приему заявления и документов, необходимых для предоставления муниципальной услуги, а также выдаче документа, являющегося результатом предоставления муниципальной услуги, осуществляются универсальными специалистами многофункционального центра по принципу экстерриториальности.

69. Заявители имеют возможность получения муниципальной услуги в электронной форме с использованием Единого портала государственных и муниципальных услуг и Портала государственных и муниципальных услуг Московской области в части:

- 1) получения информации о порядке предоставления муниципальной услуги;
- 2) ознакомления с формами заявлений и иных документов, необходимых для получения муниципальной услуги, обеспечения доступа к ним для копирования и заполнения в электронном виде;
- 3) направления запроса и документов, необходимых для предоставления муниципальной услуги;
- 4) осуществления мониторинга хода предоставления муниципальной услуги;
- 5) получения результата предоставления муниципальной услуги в соответствии с действующим законодательством.

70. При направлении запроса о предоставлении муниципальной услуги в электронной форме заявитель формирует заявление на предоставление муниципальной услуги в форме электронного документа и подписывает его электронной подписью в соответствии с требованиями Федерального закона № 63-ФЗ и требованиями Федерального закона № 210-ФЗ.

71. При направлении запроса о предоставлении муниципальной услуги в электронной форме заявитель вправе приложить к заявлению о предоставлении муниципальной услуги документы, указанные в пунктах 26 и 29 административного регламента, которые формируются и направляются в виде отдельных файлов в соответствии с требованиями законодательства.

72. При направлении заявления и прилагаемых к нему документов в электронной форме представителем заявителя, действующим на основании доверенности, доверенность должна быть представлена в форме электронного документа, подписанного электронной подписью уполномоченного лица, выдавшего (подписавшего) доверенность.

73. В течение 5 дней с даты направления запроса о предоставлении муниципальной услуги в электронной форме заявитель предоставляет в Администрацию сельского поселения Ильинское документы, представленные в пункте 25 административного регламента (в случае, если запрос и документы в электронной форме не составлены с использованием электронной подписи в соответствии с действующим законодательством). Заявитель также вправе представить по собственной инициативе документы, указанные в пункте 28 административного регламента.

74. Для обработки персональных данных при регистрации субъекта персональных данных на Едином портале государственных и муниципальных услуг и на Портале государственных и муниципальных услуг Московской области получение согласия заявителя в соответствии с требованиями статьи 6 Федерального закона №152-ФЗ не требуется.

75. Заявителем предоставляется возможность для предварительной записи на подачу заявления и документов, необходимых для предоставления муниципальной услуги. Предварительная запись может осуществляться следующими способами по выбору заявителя:

при личном обращении заявителя в Администрацию сельского поселения Ильинское, его территориальный отдел или многофункциональный центр;

по телефону Администрации сельского поселения Ильинское или многофункционального центра;

через официальный сайт Администрации сельского поселения Ильинское или многофункционального центра.

76. При предварительной записи заявитель сообщает следующие данные:

для физического лица: фамилию, имя, отчество (последнее при наличии);

для юридического лица: наименование юридического лица; контактный номер телефона;

адрес электронной почты (при наличии);

желаемые дату и время предоставления документов.

77. Предварительная запись осуществляется путем внесения указанных сведений в книгу записи заявителей, которая ведется на бумажных и/или электронных носителях.

78. Заявителю сообщаются дата и время приема документов, окно (кабинет) приема документов, в которые следует обратиться. При личном обращении заявителю выдается талон-подтверждение. Заявитель, записавшийся на прием через официальный сайт Администрации сельского поселения Ильинское или многофункционального центра, может распечатать аналог талона-подтверждения.

Запись заявителей на определенную дату заканчивается за сутки до наступления этой даты.

79. При осуществлении предварительной записи заявитель в обязательном порядке информируется о том, что предварительная запись аннулируется в случае его неявки по истечении 15 минут с назначенного времени приема.

Заявителям, записавшимся на прием через официальный сайт Администрации сельского поселения Ильинское или многофункционального центра, за день до приема отправляется напоминание на указанный адрес электронной почты о дате, времени и месте приема, а также информация об аннулировании предварительной записи в случае неявки по истечении 15 минут с назначенного времени приема.

80. Заявитель в любое время вправе отказаться от предварительной записи.

81. В отсутствие заявителей, обратившихся по предварительной записи, осуществляется прием заявителей, обратив-

шихся в порядке очереди.

82. График приема (приемное время) заявителей по предварительной записи устанавливается руководителем Администрации сельского поселения Ильинское или многофункционального центра в зависимости от интенсивности обращений.

III. Состав, последовательность и сроки выполнения административных процедур (действий), требования к порядку их выполнения, в том числе особенности выполнения административных процедур (действий) в электронной форме и многофункциональном центре

83. Предоставление муниципальной услуги включает в себя следующие административные процедуры:

1) прием заявления и документов, необходимых для предоставления муниципальной услуги;

2) регистрация заявления и документов, необходимых для предоставления муниципальной услуги;

3) обработка и предварительное рассмотрение заявления и представленных документов;

4) формирование и направление межведомственных запросов в органы (организации), участвующие в предоставлении муниципальной услуги;

5) принятие решения о предоставлении (об отказе предоставлении) муниципальной услуги;

6) выдача документа, являющегося результатом предоставления муниципальной услуги.

Блок-схема предоставления муниципальной услуги

84. Блок-схема последовательности действий при предоставлении муниципальной услуги представлена в Приложении 2 к административному регламенту.

Прием заявления и документов, необходимых для предоставления муниципальной услуги

85. Основанием для начала осуществления административной процедуры по приему заявления и документов, необходимых для предоставления муниципальной услуги, является поступление в Администрацию сельского поселения Ильинское или многофункциональный центр заявления о предоставлении муниципальной услуги и прилагаемых к нему документов, представленных заявителем:

а) в Администрации сельского поселения Ильинское: посредством личного обращения заявителя;

посредством почтового отправления;

посредством технических средств Единого портала государственных и муниципальных услуг или Портала государственных и муниципальных услуг Московской области;

б) в многофункциональный центр посредством личного обращения заявителя.

86. Прием заявления и документов, необходимых для предоставления муниципальной услуги, осуществляют сотрудники Администрации сельского поселения Ильинское или сотрудники многофункционального центра.

87. Прием заявления и документов, необходимых для предоставления муниципальной услуги осуществляется в многофункциональном центре в соответствии с соглашениями о взаимодействии между Администрацией сельского поселения Ильинское и многофункциональным центром, заключенными в установленном порядке, если исполнение данной процедуры предусмотрено заключенными соглашениями.

88. При поступлении заявления и прилагаемых к нему документов посредством личного обращения заявителя в Администрацию сельского поселения Ильинское или многофункциональный центр, специалист, ответственный за прием документов, осуществляет следующую последовательность действий:

1) устанавливает предмет обращения;

2) устанавливает соответствие личности заявителя документу, удостоверяющему личность (в случае, если заявителем является физическое лицо);

3) проверяет наличие документа, удостоверяющего права (полномочия) представителя физического или юридического лица (в случае, если с заявлением обращается представитель заявителя);

4) осуществляет сверку копий представленных документов с их оригиналами;

5) проверяет заявление и комплектность прилагаемых к нему документов на соответствие перечню документов, предусмотренных пунктом 25 административного регламента.

6) проверяет заявление и прилагаемые к нему документы на наличие подчисток, приписок, зачеркнутых слов и иных неоговоренных исправлений, серьезных повреждений, не позволяющих однозначно истолковать их содержание;

7) осуществляет прием заявления и документов по описи, которая содержит полный перечень документов, представ-

ленных заявителем, а при наличии выявленных недостатков - их описание;

8) вручает копию описи заявителю.

89. Специалист многофункционального центра, ответственный за прием документов, в дополнение к действиям, указанным в пункте 87 административного регламента, осуществляет следующие действия:

1) проверяет комплектность представленных заявителем документов по перечню документов, предусмотренных пунктом 25 административного регламента;

2) формирует перечень документов, не представленных заявителем и сведения из которых подлежат получению посредством межведомственного информационного взаимодействия;

3) направляет специалисту многофункционального центра, ответственному за осуществление межведомственного информационного взаимодействия, сформированный перечень документов, не представленных заявителем и сведения из которых подлежат получению посредством межведомственного информационного взаимодействия;

4) при наличии всех документов и сведений, предусмотренных пунктом 25 административного регламента передает заявление и прилагаемые к нему документы специалисту многофункционального центра, ответственному за организацию направления заявления и прилагаемых к нему документов в Администрацию сельского поселения Ильинское.

Сотрудник многофункционального центра, ответственный за организацию направления заявления и прилагаемых к нему документов в Администрацию сельского поселения Ильинское, организует передачу заявления и документов, представленных заявителем, в Администрацию сельского поселения Ильинское в соответствии с заключенным соглашением о взаимодействии и порядком делопроизводства многофункциональном центре.

90. Максимальное время приема заявления и прилагаемых к нему документов при личном обращении заявителя не превышает 15 минут.

91. При отсутствии у заявителя, обратившегося лично, заполненного заявления или не правильном его заполнении, специалист Администрации сельского поселения Ильинское или многофункционального центра, ответственный за прием документов, консультирует заявителя по вопросам заполнения заявления.

92. При поступлении заявления и прилагаемых к нему документов в Администрацию сельского поселения Ильинское посредством почтового отправления специалист Администрации сельского поселения Ильинское, ответственный за прием заявлений и документов, осуществляет действия согласно пункту 87 административного регламента, кроме действий, предусмотренных подпунктами 2, 4 пункта 87 административного регламента.

Опись направляется заявителю заказным почтовым отправлением с уведомлением о вручении в течение 2 рабочих дней с даты получения заявления и прилагаемых к нему документов.

93. В случае поступления запроса о предоставлении муниципальной услуги и прилагаемых к нему документов (при наличии) в электронной форме посредством Единого портала государственных и муниципальных услуг Московской области специалист Администрации сельского поселения Ильинское, ответственный за прием документов, осуществляет следующую последовательность действий:

1) просматривает электронные образы запроса о предоставлении муниципальной услуги и прилагаемых к нему документов;

2) осуществляет контроль полученных электронных образцов заявления и прилагаемых к нему документов на предмет целостности;

3) фиксирует дату получения заявления и прилагаемых к нему документов;

4) в случае если запрос на предоставление муниципальной услуги и документы, представленные в электронной форме, не заверены электронной подписью в соответствии с действующим законодательством направляет заявителю через личный кабинет уведомление о необходимости представить запрос о предоставлении муниципальной услуги и документы, подписанные электронной подписью, либо представить в Администрацию сельского поселения Ильинское подлинники документов (копии, заверенные в установленном порядке), указанных в пункте 25 административного регла-

мента, в срок, не превышающий 5 календарных дней с даты получения запроса о предоставлении муниципальной услуги и прилагаемых к нему документов (при наличии) в электронной форме;

5) в случае если запрос о предоставлении муниципальной услуги и документы в электронной форме подписаны электронной подписью в соответствии с действующим законодательством направляет заявителю через личный кабинет уведомление о получении запроса о предоставлении муниципальной услуги и прилагаемых к нему документов.

94. Максимальный срок осуществления административной процедуры не может превышать 1 рабочего дня с момента поступления заявления в Администрацию сельского поселения Ильинское или многофункциональный центр.

95. Результатом исполнения административной процедуры по приему заявления и прилагаемых к нему документов, необходимых для предоставления муниципальной услуги, является:

1) в Администрации сельского поселения Ильинское - передача заявления и прилагаемых к нему документов сотруднику Администрации сельского поселения Ильинское, ответственному за регистрацию поступившего запроса на предоставление муниципальной услуги;

2) в многофункциональном центре:

а) при отсутствии одного или более документов, предусмотренных пунктом 25 административного регламента, - передача перечня документов, не представленных заявителем и сведения из которых подлежат получению посредством межведомственного информационного взаимодействия, специалисту многофункционального центра, ответственному за осуществление межведомственного информационного взаимодействия;

б) при наличии всех документов, предусмотренных пунктом 25 административного регламента, - передача заявления и прилагаемых к нему документов в Администрацию сельского поселения Ильинское.

96. Способом фиксации результата исполнения административной процедуры является опись принятых у заявителя документов или уведомление о принятии запроса о предоставлении муниципальной услуги и прилагаемых документов.

Регистрация заявления и документов, необходимых для предоставления муниципальной услуги

97. Основанием для начала осуществления административной процедуры является поступление специалисту Администрации сельского поселения Ильинское, ответственному за регистрацию поступающих запросов на предоставление муниципальной услуги, заявления и прилагаемых к нему документов.

98. Специалист Администрации сельского поселения Ильинское осуществляет регистрацию заявления и прилагаемых к нему документов в соответствии с порядком делопроизводства, установленным Администрацией сельского поселения Ильинское, в том числе осуществляет внесение соответствующих сведений в журнал регистрации обращений о предоставлении муниципальной услуги и (или) в соответствующую информационную систему Администрации сельского поселения Ильинское.

99. Регистрация заявления и прилагаемых к нему документов, полученных посредством личного обращения заявителя или почтового отправления, осуществляется в срок, не превышающий 1 рабочий день, с даты поступления заявления и прилагаемых к нему документов в Администрацию сельского поселения Ильинское.

100. Регистрация заявления и прилагаемых к нему документов, полученных в электронной форме через Единый портал государственных и муниципальных услуг Московской области, осуществляется не позднее 1 рабочего дня, следующего за днем их поступления в Администрацию сельского поселения Ильинское.

101. Регистрация заявления и прилагаемых к нему документов, полученных Администрацией сельского поселения Ильинское из многофункционального центра, осуществляется не позднее 1 рабочего дня, следующего за днем их поступления в Администрацию сельского поселения Ильинское.

102. После регистрации в Администрации сельского поселения Ильинское заявление и прилагаемые к нему документы, направляются на рассмотрение специалисту Администрации сельского поселения Ильинское, ответственному за подготовку документов по муниципальной услуге.

103. Максимальный срок осуществления административной процедуры не может превышать 2 рабочих дней.

104. Результатом исполнения административной процедуры по регистрации заявления и прилагаемых к нему документов, необходимых для предоставления муниципальной услуги, является передача заявления и прилагаемых к нему документов сотруднику Администрации сельского поселения Ильинское, ответственному за предоставление муниципальной услуги.

105. При обращении заявителя за получением муниципальной услуги в электронной форме Администрация сельского поселения Ильинское направляет на Единый портал государственных и муниципальных услуг или Портал государственных и муниципальных услуг Московской области посредством технических средств связи уведомление о завершении исполнения административной процедуры с указанием результата осуществления административной процедуры.

106. Способом фиксации исполнения административной процедуры является внесение соответствующих сведений в журнал регистрации обращений за предоставлением муниципальной услуги или в соответствующую информационную систему Администрации сельского поселения Ильинское.

Обработка и предварительное рассмотрение заявления и представленных документов

107. Основанием для начала исполнения административной процедуры является поступление заявления и документов сотруднику Администрации сельского поселения Ильинское, ответственному за предоставление муниципальной услуги.

108. Сотрудник Администрации сельского поселения Ильинское, ответственный за предоставление муниципальной услуги, осуществляет следующие действия:

1) проверяет комплектность представленных заявителем документов по перечням документов, предусмотренных пунктами 25 и 28 административного регламента;

2) проверяет заявление и прилагаемые к нему документы на наличие подчисток, приписок, зачеркнутых слов и иных неоговоренных исправлений, серьезных повреждений, не позволяющих однозначно истолковать их содержание;

3) при отсутствии одного или более документов из числа документов, предусмотренных пунктом 25 административного регламента, а так же при выявлении в запросе на предоставление муниципальной услуги или в представленных документах недостоверной, искаженной или неполной информации, в том числе при предоставлении заявителем документов, срок действительности которых на момент поступления в Администрацию сельского поселения Ильинское в соответствии с действующим законодательством истек, подаче заявления и документов лицом, не входящим в перечень лиц, установленный законодательством и пунктом 3 настоящего административного регламента, или в случае, если текст в запросе на предоставление муниципальной услуги не поддается прочтению либо отсутствует, готовит проект решения об отказе в предоставлении муниципальной услуги и направляет его сотруднику Администрации сельского поселения Ильинское, ответственному за принятие решения;

4) формирует перечень документов, не представленных заявителем и сведения из которых подлежат получению посредством межведомственного информационного взаимодействия;

5) направляет сотруднику Администрации сельского поселения Ильинское, ответственному за осуществление межведомственного информационного взаимодействия, сформированный перечень документов, не представленных заявителем и сведения из которых подлежат получению посредством межведомственного информационного взаимодействия;

6) в случае наличия полного комплекта документов, предусмотренных пунктами 25 и 28 административного регламента, и при отсутствии выявленных в ходе предварительного рассмотрения заявления и прилагаемых к нему документов оснований для отказа в предоставлении муниципальной услуги, переходит к осуществлению административной процедуры принятия решения о предоставлении (об отказе в предоставлении) муниципальной услуги.

109. Максимальный срок выполнения административной процедуры не может превышать 1 рабочего дня.

110. Результатом административной процедуры является:

1) передача сотруднику Администрации сельского поселения Ильинское, ответственному за осуществление межведомственного информационного взаимодействия, сформированного перечня документов, не представленных заявителем и сведения из которых подлежат получению посредством межведомственного информационного взаимодействия;

2) передача сотруднику Администрации сельского поселения Ильинское, ответственному за принятие решения о предоставлении муниципальной услуги, проекта решения об от-

казе в предоставлении муниципальной услуги;

3) переход к осуществлению административной процедуры принятия решения о предоставлении (об отказе в предоставлении) муниципальной услуги.

111. При обращении заявителя за получением муниципальной услуги в электронной форме Администрация сельского поселения Ильинское направляет на Единый портал государственных и муниципальных услуг или Портал государственных и муниципальных услуг Московской области посредством технических средств связи уведомление о завершении исполнения административной процедуры с указанием результата осуществления административной процедуры.

112. Способом фиксации административной процедуры является один из следующих документов:

1) перечень документов, не представленных заявителем и сведения из которых подлежат получению посредством межведомственного информационного взаимодействия;

2) проект уведомления заявителя об отказе в предоставлении муниципальной услуги.

Формирование и направление межведомственных запросов в органы (организации), участвующие в предоставлении муниципальной услуги

113. Основанием для начала административной процедуры по формированию и направлению межведомственного запроса о предоставлении документов, необходимых для предоставления муниципальной услуги, является непредставление заявителем в Администрацию сельского поселения Ильинское или многофункциональный центр документов и информации, которые могут быть получены в рамках межведомственного информационного взаимодействия.

114. Межведомственный запрос о предоставлении документов и информации осуществляется сотрудником Администрации сельского поселения Ильинское или многофункционального центра, ответственным за осуществление межведомственного информационного взаимодействия. Многофункциональный центр осуществляет формирование и направление межведомственных запросов только в случае обращения заявителя за получением муниципальной услуги через многофункциональный центр.

115. Формирование и направление межведомственных запросов о предоставлении документов, необходимых для предоставления муниципальной услуги, осуществляется многофункциональным центром в соответствии с заключенными в установленном порядке соглашениями о взаимодействии, если исполнение данной процедуры предусмотрено заключенными соглашениями.

116. Межведомственный запрос формируется и направляется в форме электронного документа, подписанного электронно подписью и направляется по каналам системы межведомственного электронного взаимодействия (далее - СМЭВ).

При отсутствии технической возможности формирования и направления межведомственного запроса в форме электронного документа по каналам СМЭВ межведомственный запрос направляется на бумажном носителе по почте, по факсу с одновременным его направлением по почте или курьерской доставкой.

Межведомственный запрос о представлении документов и (или) информации, указанных в пункте 2 части 1 статьи 7 Федерального закона № 210-ФЗ, для предоставления муниципальной услуги с использованием межведомственного информационного взаимодействия в бумажном виде должен содержать следующие сведения, если дополнительные сведения не установлены законодательным актом Российской Федерации:

1) наименование органа или организации, направляющих межведомственный запрос;

2) наименование органа или организации, в адрес которых направляется межведомственный запрос;

3) наименование муниципальной услуги, для предоставления которой необходимо представление документа и (или) информации, а также, если имеется, номер (идентификатор) такой услуги в реестре муниципальных услуг;

4) указание на положения нормативного правового акта, которыми установлено представление документа и (или) информации, необходимых для предоставления муниципальной услуги, и указание на реквизиты данного нормативного правового акта;

5) сведения, необходимые для представления документа и (или) информации, установленные настоящим административным регламентом предоставления муниципальной услуги, а также сведения, предусмотренные нормативными правовыми актами как необходимые для представления таких доку-

мента и (или) информации;

6) контактная информация для направления ответа на межведомственный запрос;

7) дата направления межведомственного запроса;

8) фамилия, имя, отчество и должность лица, подготовившего и направившего межведомственный запрос, а также номер служебного телефона и (или) адрес электронной почты данного лица для связи;

9) информация о факте получения согласия, предусмотренного частью 5 статьи 7 настоящего Федерального закона № 210-ФЗ (при направлении межведомственного запроса в случае, предусмотренном частью 5 статьи 7 настоящего Федерального закона № 210-ФЗ).

Направление межведомственного запроса допускается только в целях, связанных с предоставлением муниципальной услуги.

Максимальный срок формирования и направления запроса составляет 1 рабочий день.

117. При подготовке межведомственного запроса сотрудник Администрации сельского поселения Ильинское или многофункционального центра, ответственный за осуществление межведомственного информационного взаимодействия, определяет государственные органы, органы местного самоуправления либо подведомственные государственным органам или органам местного самоуправления организации, в которых данные документы находятся.

118. Для предоставления муниципальной услуги Администрация сельского поселения Ильинское или многофункциональный центр направляет межведомственные запросы в:

Управление Федеральной службы государственной регистрации, кадастра и картографии по Московской области;

Филиал Федерального государственного бюджетного учреждения «Федеральная кадастровая палата Федеральной службы государственной регистрации, кадастра и картографии» по Московской области;

Срок подготовки и направления ответа на межведомственный запрос о предоставлении документов и информации, необходимых для предоставления муниципальной услуги, с использованием межведомственного информационного взаимодействия не может превышать трех рабочих дней со дня поступления межведомственного запроса в орган или организацию, предоставляющие документ и информацию.

Сотрудник Администрации сельского поселения Ильинское или многофункционального центра, ответственный за осуществление межведомственного информационного взаимодействия, обязан принять необходимые меры по получению ответа на межведомственный запрос.

119. В случае направления запроса сотрудником Администрации сельского поселения Ильинское ответ на межведомственный запрос направляется сотруднику Администрации сельского поселения Ильинское, ответственному за предоставление муниципальной услуги, в течение одного рабочего дня с момента поступления ответа на межведомственный запрос.

120. В случае направления запроса сотрудником многофункционального центра ответ на межведомственный запрос направляется сотруднику многофункционального центра, ответственному за организацию направления заявления и прилагаемых к нему документов в Администрацию сельского поселения Ильинское, в течение одного рабочего дня с момента поступления ответа на межведомственный запрос.

121. В случае не поступления ответа на межведомственный запрос в установленный срок в Администрации сельского поселения Ильинское или в многофункциональный центр принимаются меры, предусмотренные законодательством Российской Федерации.

122. В случае исполнения административной процедуры в многофункциональном центре сотрудник многофункционального центра, ответственный за организацию направления заявления и прилагаемых к нему документов в Администрацию сельского поселения Ильинское, организует передачу заявления, документов, представленных заявителем, и сведений, полученных в рамках межведомственного информационного взаимодействия, в Администрацию сельского поселения Ильинское в соответствии с заключенным соглашением о взаимодействии и порядком делопроизводства в многофункциональном центре.

123. Результатом административной процедуры является:

1) в многофункциональном центре при наличии всех документов, предусмотренных пунктом 31 административного регламента – передача заявления и прилагаемых к нему документов в Администрацию сельского поселения Ильинское;

2) в Администрации сельского поселения Ильинское – получение в рамках межведомственного взаимодействия ин-

формации (документов), необходимой для предоставления муниципальной услуги заявителю.

124. При обращении заявителя за получением муниципальной услуги в электронной форме Администрация сельского поселения Ильинское направляет на Единый портал государственных и муниципальных услуг или Портал государственных и муниципальных услуг Московской области посредством технических средств связи уведомление о завершении исполнения административной процедуры с указанием результата осуществления административной процедуры.

125. Способом фиксации результата административной процедуры является фиксация факта поступления документов и сведений, полученных в рамках межведомственного взаимодействия, необходимых для предоставления муниципальной услуги, в журнале регистрации поступления ответов в рамках межведомственного взаимодействия или внесение соответствующих сведений в информационную систему Администрации сельского поселения Ильинское.

Принятие решения о предоставлении (об отказе предоставлении) муниципальной услуги

126. Основанием для начала административной процедуры является сформированный специалистом Администрации сельского поселения Ильинское, ответственным за подготовку документов по муниципальной услуге, пакет документов.

127. Специалист Администрации сельского поселения Ильинское, ответственный за подготовку документов по муниципальной услуге, в течение 2 календарных дней с даты поступления к нему полного пакета документов, необходимых для предоставления муниципальной услуги, проверяет указанные документы на наличие оснований, указанных в пункте 36 административного регламента. При установлении отсутствия всех оснований, указанных в пункте 36 административного регламента, специалист Администрации сельского поселения Ильинское, ответственный за подготовку документов по муниципальной услуге, в течение 10 календарных дней с даты установления таких оснований подготавливает проект документа, в соответствии с пунктом 16 административного регламента.

128. При установлении наличия хотя бы одного из оснований, указанных в пункте 34 административного регламента, специалист Администрации сельского поселения Ильинское, ответственный за подготовку документов по муниципальной услуге, в течение 20 календарных дней с даты установления таких оснований подготавливает проект документа в соответствии с пунктом 16 административного регламента.

129. Специалист Администрации сельского поселения Ильинское, ответственный за подготовку документов по муниципальной услуге, в течение 10 календарных дней с даты подготовки проекта соответствующего документа, являющегося результатом предоставления муниципальной услуги в соответствии с пунктом 16 административного регламента, обеспечивает его согласование с Главой сельского поселения Ильинское. Заместителем главы администрации сельского поселения Ильинское и направление на подпись должностному лицу Администрации сельского поселения Ильинское.

130. Подписанный должностным лицом Администрации сельского поселения Ильинское соответствующий документ, являющийся результатом предоставления муниципальной услуги в соответствии с пунктом 16 административного регламента, не позднее рабочего дня следующего за днем подписания передается на регистрацию специалисту Администрации сельского поселения Ильинское, ответственному за прием и регистрацию документов.

131. Специалист Администрации сельского поселения Ильинское, ответственный за прием и регистрацию документов, осуществляет регистрацию подписанного должностным лицом Администрации сельского поселения Ильинское соответствующего документа, являющегося результатом предоставления муниципальной услуги в соответствии с пунктом 16 административного регламента, не позднее рабочего дня, следующего за днем его поступления на регистрацию в соответствии с порядком делопроизводства, установленным Администрацией сельского поселения Ильинское, в том числе осуществляет внесение соответствующих сведений в журнал регистрации правовых актов и (или) в соответствующую информационную систему Администрации сельского поселения Ильинское.

132. Максимальный срок выполнения административной процедуры по принятию решения о предоставлении (об отказе предоставлении) муниципальной услуги не может превышать 3 календарных дней со дня формирования специалистом Администрации сельского поселения Ильинское, ответственным за подготовку документов по муниципальной услуге, пакета документов.

133. Критерием принятия решения о предоставлении (об отказе предоставления) муниципальной услуги является наличие или отсутствие оснований, указанных в пункте 36 административного регламента.

134. Результатом административной процедуры по принятию решения о предоставлении (об отказе предоставления) муниципальной услуги является наличие утвержденного соответствующего документа, являющегося результатом предоставления муниципальной услуги в соответствии с пунктом 16 административного регламента.

135. При обращении заявителя за получением муниципальной услуги в электронной форме Администрация сельского поселения Ильинское направляет на Единый портал государственных и муниципальных услуг или Портал государственных и муниципальных услуг Московской области посредством технических средств связи уведомление о завершении исполнения административной процедуры с указанием результата осуществления административной процедуры.

136. Способом фиксации результата выполнения административной процедуры по принятию решения о предоставлении (об отказе предоставления) муниципальной услуги является внесение сведений об утвержденном соответствующем документе, являющемся результатом предоставления муниципальной услуги в соответствии с пунктом 16 административного регламента, в журнал регистрации правовых актов Администрации сельского поселения Ильинское и (или) в соответствующую информационную систему Администрации сельского поселения Ильинское.

Выдача документа, являющегося результатом предоставления муниципальной услуги

137. Основанием для начала административной процедуры является по выдаче (направлению) документа, являющегося результатом предоставления муниципальной услуги, является наличие утвержденного соответствующего документа, являющегося результатом предоставления муниципальной услуги в соответствии с пунктом 17 административного регламента.

138. Специалист Администрации сельского поселения Ильинское, ответственный за прием и регистрацию документов, в день регистрации соответствующего документа, являющегося результатом предоставления муниципальной услуги в соответствии с пунктом 14 административного регламента, подготавливает и направляет заявителю сопроводительным письмом оригинал/заверенную копию (выбрать необходимое) в объеме 3 экземпляра (-ов) соответствующего документа, являющегося результатом предоставления муниципальной услуги в соответствии с пунктом 14 административного регламента.

139. Специалист Администрации сельского поселения Ильинское, ответственный за прием и регистрацию документов, осуществляет регистрацию сопроводительного письма в соответствии с порядком делопроизводства, установленным Администрацией сельского поселения Ильинское, в том числе осуществляет внесение соответствующих сведений в журнал регистрации исходящей корреспонденции и (или) в соответствующую информационную систему Администрации сельского поселения Ильинское.

140. Максимальный срок выполнения административной процедуры по выдаче (направлению) документа, являющегося результатом предоставления муниципальной услуги, не превышает 1 календарного дня со дня утверждения соответствующего акта, являющегося результатом предоставления муниципальной услуги в соответствии с пунктом 14 административного регламента.

141. Результатом административной процедуры является направление (выдача) заявителю оригинала/заверенной копии соответствующего документа, являющегося результатом предоставления муниципальной услуги в соответствии с пунктом 17 административного регламента, в объеме 3 экземпляра (-ов) и сопроводительного письма к нему.

142. Способом фиксации результата выполнения административной процедуры по выдаче (направлению) документа, являющегося результатом предоставления муниципальной услуги, является внесение сведений о сопроводительном письме в журнал регистрации исходящей корреспонденции и (или) в информационную систему Администрации сельского поселения Ильинское.

143. Выдача результата предоставления муниципальной услуги осуществляется способом, указанным заявителем при подаче заявления и необходимых документов на получение муниципальной услуги, в том числе:

при личном обращении в Администрацию сельского посе-

ления Ильинское;

при личном обращении в многофункциональный центр; посредством почтового отправления на адрес заявителя, указанный в заявлении;

через личный кабинет на Едином портале государственных и муниципальных услуг или Портале государственных и муниципальных услуг Московской области.

144. В случае указания заявителем на получение результата в многофункциональном центре, Администрации сельского поселения Ильинское направляет результат предоставления муниципальной услуги в многофункциональный центр в срок, установленный в соглашении, заключенным между Администрацией сельского поселения Ильинское и многофункциональным центром.

145. Выдача документа, являющегося результатом предоставления муниципальной услуги, осуществляется многофункциональным центром в соответствии с заключенными в установленном порядке соглашениями о взаимодействии, если исполнение данной процедуры предусмотрено заключенными соглашениями.

146. При обращении заявителя за получением муниципальной услуги в электронной форме Администрация сельского поселения Ильинское направляет на Единый портал государственных и муниципальных услуг или Портал государственных и муниципальных услуг Московской области посредством технических средств связи уведомление о завершении исполнения административной процедуры с указанием результата осуществления административной процедуры.

IV. Порядок и формы контроля за исполнением административного регламента предоставления муниципальной услуги

Порядок осуществления текущего контроля за соблюдением и исполнением ответственными должностными лицами положений административного регламента и иных нормативных правовых актов, устанавливающих требования к предоставлению муниципальной услуги

147. Текущий контроль за соблюдением и исполнением положений регламента и иных нормативных правовых актов, устанавливающих требования к предоставлению муниципальной услуги, осуществляется должностными лицами, ответственными за организацию работы по предоставлению муниципальной услуги.

148. Текущий контроль осуществляется путем проведения ответственными должностными лицами структурных подразделений Администрации сельского поселения Ильинское, ответственных за организацию работы по предоставлению муниципальной услуги, проверок соблюдения и исполнения положений регламента и иных нормативных правовых актов, устанавливающих требования к предоставлению муниципальной услуги.

Порядок и периодичность осуществления плановых и внеплановых проверок полноты и качества предоставления муниципальной услуги

149. Контроль за полнотой и качеством предоставления муниципальной услуги осуществляется в формах:

1) проведения плановых проверок;

2) рассмотрения жалоб на действия (бездействие) должностных лиц Администрации сельского поселения Ильинское, ответственных за предоставление муниципальной услуги.

150. В целях осуществления контроля за полнотой и качеством предоставления муниципальной услуги проводятся плановые и внеплановые проверки. Порядок и периодичность осуществления плановых проверок устанавливается планом работы Администрации сельского поселения Ильинское. При проверке могут рассматриваться все вопросы, связанные с предоставлением муниципальной услуги (комплексные проверки), или отдельный вопрос, связанный с предоставлением муниципальной услуги (тематические проверки). Проверка также может проводиться по конкретной жалобе заявителя.

151. Внеплановые проверки проводятся в связи с проверкой устранения ранее выявленных нарушений административного регламента, а также в случае получения жалоб заявителей на действия (бездействие) должностных лиц Администрации сельского поселения Ильинское, ответственного за предоставление муниципальной услуги.

152. Результаты проверки оформляются в виде акта проверки, в котором указываются выявленные недостатки и предложения по их устранению.

Ответственность муниципальных служащих органов местного самоуправления и иных должностных лиц за решения и действия (бездействие), принимаемые (осуществляемые) в

ходе предоставления муниципальной услуги

153. По результатам проведенных проверок, в случае выявления нарушений соблюдения положений регламента, виновные должностные лица Администрации сельского поселения Ильинское несут персональную ответственность за решения и действия (бездействие), принимаемые в ходе предоставления муниципальной услуги.

154. Персональная ответственность должностных лиц Администрации сельского поселения Ильинское закрепляется в должностных регламентах в соответствии с требованиями законодательства Российской Федерации и законодательства Московской области.

Положения, характеризующие требования к порядку и формам контроля за предоставлением муниципальной услуги, в том числе со стороны граждан, их объединений и организаций.

Контроль за предоставлением муниципальной услуги, в том числе со стороны граждан, их объединений и организаций, осуществляется посредством публикации сведений о деятельности Администрации сельского поселения Ильинское, получения гражданами, их объединениями и организациями актуальной, полной и достоверной информации о порядке предоставления муниципальной услуги и обеспечения возможности досудебного (внесудебного) рассмотрения жалобы.

V. Досудебный (внесудебный) порядок обжалования решений и (или) действий (бездействия) органа местного самоуправления, предоставляющего муниципальную услугу, а также его должностных лиц, муниципальных служащих

Право заявителя подать жалобу на решение и (или) действия (бездействие) органа, предоставляющего муниципальную услугу, а также его должностных лиц, муниципальных служащих при предоставлении муниципальной услуги

155. Заявители имеют право на обжалование действий или бездействия Администрации сельского поселения Ильинское, должностных лиц Администрации сельского поселения Ильинское, муниципальных служащих, а также принимаемых ими решений при предоставлении муниципальной услуги в досудебном (внесудебном) порядке.

Предмет жалобы

156. Заявитель может обратиться с жалобой в том числе в следующих случаях:

1) нарушение срока регистрации запроса заявителя о предоставлении муниципальной услуги;

2) нарушение срока предоставления муниципальной услуги;

3) требование у заявителя документов, не предусмотренных нормативными правовыми актами Российской Федерации, нормативными правовыми актами Московской области, муниципальными правовыми актами для предоставления муниципальной услуги;

4) отказ в приеме документов, предоставление которых предусмотрено нормативными правовыми актами Российской Федерации, нормативными правовыми актами Московской области, муниципальными правовыми актами для предоставления муниципальной услуги, у заявителя;

5) отказ в предоставлении муниципальной услуги, если основания отказа не предусмотрены федеральными законами и принятыми в соответствии с ними иными нормативными правовыми актами Российской Федерации, нормативными правовыми актами Московской области, муниципальными правовыми актами;

6) затребование с заявителя при предоставлении муниципальной услуги платы, не предусмотренной нормативными правовыми актами Российской Федерации, нормативными правовыми актами Московской области, муниципальными правовыми актами;

7) отказ органа, предоставляющего муниципальную услугу, должностного лица органа, предоставляющего муниципальную услугу, в исправлении допущенных опечаток и ошибок в выданных в результате предоставления муниципальной услуги документах либо нарушение установленного срока таких исправлений.

Органы местного самоуправления, уполномоченные на рассмотрение жалобы и должностные лица, которым может быть направлена жалоба

157. Администрация сельского поселения Ильинское

Порядок подачи и рассмотрения жалобы

158. Жалоба подается в орган, предоставляющий муниципальную услугу. Жалобы на решения, принятые руководителем Администрации сельского поселения Ильинское подаются в вышестоящий орган (при его наличии), либо, в случае его отсутствия, рассматриваются непосредственно руководи-

телем Администрации сельского поселения Ильинское, предоставляющего муниципальную услугу.

159. Жалоба может быть направлена в Администрацию сельского поселения Ильинское по почте, через многофункциональный центр, по электронной почте, через официальный сайт органа, предоставляющего муниципальную услугу, посредством Единого портала государственных и муниципальных услуг, Портала государственных и муниципальных услуг Московской области, а также может быть принята при личном приеме заявителя.

160. Жалоба должна содержать:

а) наименование органа, предоставляющего муниципальную услугу, должностного лица органа, предоставляющего муниципальную услугу, либо муниципального служащего, решения и действия (бездействие) которых обжалуются;

б) фамилию, имя, отчество (последнее - при наличии), сведения о месте жительства заявителя - физического лица либо наименование, сведения о месте нахождения заявителя - юридического лица, а также номер (номера) контактного телефона, адрес (адреса) электронной почты (при наличии) и почтовый адрес, по которым должен быть направлен ответ заявителю;

в) сведения об обжалуемых решениях и действиях (бездействии) органа, предоставляющего муниципальную услугу, должностного лица органа, предоставляющего муниципальную услугу, либо государственного муниципального служащего;

г) доводы, на основании которых заявитель не согласен с решением и действием (бездействием) органа, предоставляющего муниципальную услугу, должностного лица органа, предоставляющего муниципальную услугу, либо муниципального служащего. Заявителем могут быть представлены документы (при наличии), подтверждающие доводы заявителя, либо их копии.

161. В случае необходимости в подтверждение своих доводов заявитель прилагает к письменному обращению (жалобе) документы и материалы либо их копии.

Сроки рассмотрения жалобы

162. Жалоба, поступившая в Администрацию сельского поселения Ильинское, подлежит регистрации не позднее следующего рабочего дня со дня ее поступления.

163. Жалоба, поступившая в Администрацию сельского поселения Ильинское, подлежит рассмотрению должностным лицом, наделенным полномочиями по рассмотрению жалобы, в течение пятнадцати рабочих дней со дня ее регистрации, а в случае обжалования отказа органа, предоставляющего муниципальную услугу, должностного лица органа, предоставляющего муниципальную услугу, в приеме документов у заявителя либо в исправлении допущенных опечаток и ошибок или в случае обжалования нарушения установленного срока таких исправлений - в течение пяти рабочих дней со дня ее регистрации.

Внесение изменений в результат предоставления муниципальной услуги в целях исправления допущенных опечаток и ошибок осуществляется Администрацией сельского поселения Ильинское в срок не более 5 рабочих дней.

Исчерпывающий перечень оснований для отказа в рассмотрении жалобы (претензии) либо приостановления ее рассмотрения

164. Уполномоченный на рассмотрение жалобы орган отказывает в удовлетворении жалобы в следующих случаях:

наличие вступившего в законную силу решения суда, арбитражного суда по жалобе о том же предмете и по тем же основаниям;

подача жалобы лицом, полномочия которого не подтверждены в порядке, установленном законодательством Российской Федерации;

наличие решения по жалобе, принятого ранее в соответствии с требованиями настоящих Правил в отношении того же заявителя и по тому же предмету жалобы.

165. Уполномоченный на рассмотрение жалобы орган вправе оставить жалобу без ответа в следующих случаях:

наличие в жалобе нецензурных либо оскорбительных выражений, угроз жизни, здоровью и имуществу должностного лица, а также членов его семьи;

отсутствие возможности прочитать какую-либо часть текста жалобы, фамилию, имя, отчество (при наличии) и (или) почтовый адрес заявителя, указанные в жалобе.

если в письменном обращении не указаны фамилия гражданина, направившего обращение, и почтовый адрес, по ко-

торому должен быть направлен ответ на обращение;

если жалоба подана заявителем в орган, в компетенцию которого не входит принятие решения по жалобе. В этом случае в течение 3 рабочих дней со дня ее регистрации указанный орган направляет жалобу в уполномоченный на ее рассмотрение орган и в письменной форме информирует заявителя о перенаправлении жалобы;

если в письменном обращении заявителя содержится вопрос, на который ему многократно давались письменные ответы по существу в связи с ранее направляемыми обращениями, и при этом в обращении не приводятся новые доводы или обстоятельства, руководитель Администрации сельского поселения Ильинское, должностное лицо либо уполномоченное на то лицо вправе принять решение о безосновательности очередного обращения и прекращении переписки с заявителем по данному вопросу при условии, что указанное обращение и ранее направляемые обращения направлялись в Администрацию сельского поселения Ильинское или одному и тому же должностному лицу. О данном решении уведомляется заявитель, направивший обращение;

если ответ по существу поставленного в обращении вопроса не может быть дан без разглашения сведений, составляющих государственную или иную охраняемую федеральным законом тайну, гражданину, направившему обращение, сообщается о невозможности дать ответ по существу поставленного в нем вопроса в связи с недопустимостью разглашения указанных сведений.

Результат рассмотрения жалобы

166. По результатам рассмотрения обращения жалобы Администрация сельского поселения Ильинское принимает одно из следующих решений:

1) удовлетворяет жалобу, в том числе в форме отмены принятого решения, исправления допущенных органом, предоставляющим муниципальную услугу, опечаток и ошибок в выданных в результате предоставления муниципальной услуги документах, возврата заявителю денежных средств, взимание которых не предусмотрено нормативными правовыми актами Российской Федерации, нормативными правовыми актами Московской области, муниципальными правовыми актами, а также в иных формах;

2) отказывает в удовлетворении жалобы.

Порядок информирования заявителя о результатах рассмотрения жалобы

167. Не позднее дня, следующего за днем принятия решения, заявителю в письменной или электронной форме направляется мотивированный ответ о результатах рассмотрения жалобы.

Право заявителя на получение информации и документов, необходимых для обоснования и рассмотрения жалобы

168. Заявитель имеет право на получение исчерпывающей информации и документов, необходимых для обоснования и рассмотрения жалобы.

169. Информация и документы, необходимые для обоснования и рассмотрения жалобы размещаются в Администрации сельского поселения Ильинское и многофункциональном центре, на официальном сайте Администрации сельского поселения Ильинское и многофункциональном центре, на Едином портале государственных и муниципальных услуг, Портале государственных и муниципальных услуг Московской области, а также может быть сообщена заявителю в устной и/или письменной форме.

170. В ответе по результатам рассмотрения жалобы указываются: наименование Администрации сельского поселения Ильинское, должность, фамилия, имя, отчество (при наличии) его должностного лица, принявшего решение по жалобе;

номер, дата, место принятия решения, включая сведения о должностном лице, решение или действие (бездействие) которого обжалуется;

фамилия, имя, отчество (при наличии) или наименование заявителя;

основания для принятия решения по жалобе;

принятое по жалобе решение;

в случае, если жалоба признана обоснованной, - сроки устранения выявленных нарушений, в том числе срок предоставления результата муниципальной услуги;

сведения о порядке обжалования принятого по жалобе решения.

171. Ответ по результатам рассмотрения жалобы подписывается уполномоченным на рассмотрение жалобы должностным лицом Администрации сельского поселения Ильинское.

172. По желанию заявителя ответ по результатам рассмотрения жалобы может быть представлен не позднее дня, следующего за днем принятия решения, в форме электронного документа, подписанного электронной подписью Администра-

ции сельского поселения Ильинское или уполномоченного на рассмотрение жалобы его должностного лица, вид которой установлен законодательством Российской Федерации.

Порядок обжалования решения по жалобе

173. Заявитель вправе обжаловать решения по жалобе вышестоящим должностным лицам.

174. В случае установления в ходе или по результатам рассмотрения жалобы признаков состава административного правонарушения или преступления Администрации сельского поселения Ильинское в установленном порядке незамедлительно направляет имеющиеся материалы в органы прокуратуры.

175. Заявитель имеет право на получение информации и документов, необходимых для обоснования и рассмотрения жалобы, при условии, что это не затрагивает права, свободы и законные интересы других лиц и что указанные документы не содержат сведения, составляющие государственную или иную охраняемую законодательством Российской Федерации тайну.

176. При подаче жалобы заявитель вправе получить следующую информацию:

местонахождение Администрации сельского поселения Ильинское;

перечень номеров телефонов для получения сведений о прохождении процедур по рассмотрению жалобы;

местонахождение органов местного самоуправления, фамилии, имени, отчества (при наличии) и должности их руководителей, а также должностных лиц, которым может быть направлена жалоба.

177. При подаче жалобы заинтересованное лицо вправе получить в Администрации сельского поселения Ильинское копии документов, подтверждающих обжалуемое действие (бездействие), решение должностного лица.

Способы информирования заявителей о порядке подачи и рассмотрения жалобы

178. Информирование заявителей о порядке подачи и рассмотрения жалобы на решения и действия (бездействие) Администрации сельского поселения Ильинское, должностных лиц Администрации сельского поселения Ильинское, муниципальных служащих, осуществляется посредством размещения информации на стендах в местах предоставления муниципальной услуги в Администрацию сельского поселения Ильинское и многофункциональном центре, на официальном сайте Администрации сельского поселения Ильинское и многофункционального центра, на Едином портале государственных и муниципальных услуг и Портале государственных и муниципальных услуг Московской области, а также может быть сообщена заявителю в устной и (или) письменной форме.

Приложение 1

**Справочная информация
о месте нахождения, графике работы, контактных телефонах,
адресах электронной почты органа, предоставляющего
муниципальную услугу, структурных подразделений органа,
предоставляющего муниципальную услугу, многофункциональный
центр и организаций, участвующих в предоставлении
муниципальной услуги**

1. Администрация сельского поселения Ильинское
Место нахождения Администрации сельского поселения Ильинское: Московская область, Орехово-Зуевский район, село Ильинский Погост, улица Совхозная, дом 10.

График работы Администрации сельского поселения Ильинское:

Понедельник:	С 8:30 до 17:30 обед с 12:30 до 13:30
Вторник:	С 8:30 до 17:30 обед с 12:30 до 13:30
Среда	С 8:30 до 17:30 обед с 12:30 до 13:30
Четверг:	С 8:30 до 17:30 обед с 12:30 до 13:30
Пятница:	С 8:30 до 17:30 обед с 12:30 до 13:30
Суббота	Выходной день
Воскресенье:	Выходной день

График приема заявителей в администрации сельского поселения Ильинское

Понедельник:	С 8:30 до 17:30 обед с 12:30 до 13:30
Вторник:	С 8:30 до 17:30 обед с 12:30 до 13:30
Среда	Не приемный день
Четверг:	С 8:30 до 17:30 обед с 12:30 до 13:30
Пятница:	Не приемный день
Суббота	Выходной день
Воскресенье:	Выходной день

Почтовый адрес Администрации сельского поселения Ильинское: 142651, Администрации сельского поселения Ильинское: Московская область, Орехово-Зуевский район, село Ильинский Погост, улица Совхозная, дом 10.

Контактный телефон: 4-179-022.

Официальный сайт администрации - <http://selskoeposelenieilinskoe.ru/>

Адрес электронной почты администрации - ip-adm@mail.ru

2. Многофункциональный центр, расположенный на территории Орехово-Зуевского муниципального района

1. Муниципальное автономное учреждение «Многофункциональный центр» Орехово-Зуевского муниципального района

2. Место нахождения 142670 Московская область, Орехово-Зуевский район, г. Ликино-Дулево, ул. Ленина, д. 15.

3. Почтовый адрес «МАУ «МФЦ» Орехово-Зуевского муниципального района 142670 Московская область, Орехово-Зуевский район, г. Ликино-Дулево, ул. Ленина, д. 15.

4. Юридический адрес «МАУ «МФЦ» Орехово-Зуевского муниципального района 142671 Московская область, Орехово-Зуевский район, г. Ликино-Дулево, ул. 1 Мая, д. 14а

График работы, адрес официального сайта, адрес электронной почты, а также телефон Call-центра «МАУ «МФЦ» Орехово-Зуевского муниципального района можно узнать на официальном сайте администрации Орехово-Зуевского муниципального района в сети Интернет: www.oz-raon.ru, на официальном сайте администрации сельского поселения Ильинское в сети Интернет: <http://selskoeposelenieilinskoe.ru/>

Приложение 2

Блок-схема предоставления муниципальной услуги по приему документов и выдачи разрешений на строительство

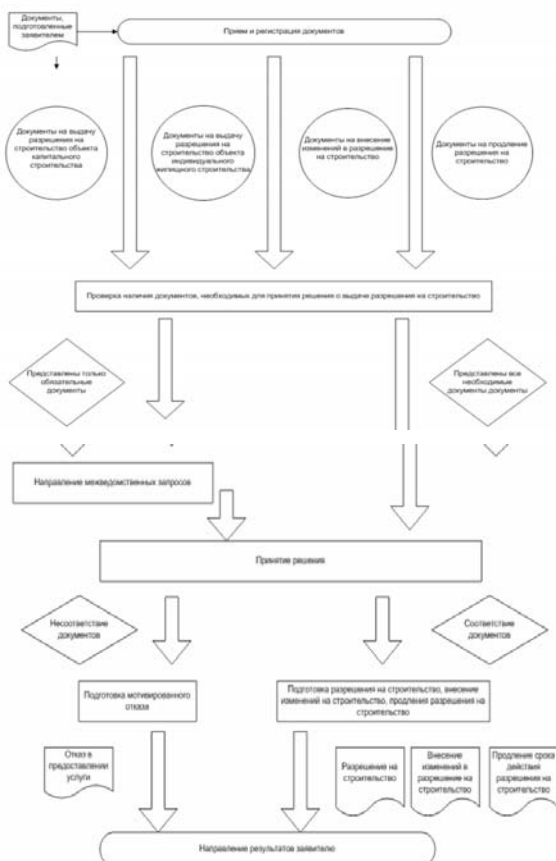

Приложение 3

Образец заявления о предоставлении муниципальной услуги

В _____
(указать наименование ОМС)
от _____
(указать наименование заявителя (для юридических лиц), Ф.И.О. (для физических лиц и индивидуальных предпринимателей))

(указать ИНН, адрес (юридический и почтовый), телефон (факс), электронная почта, и иные реквизиты, позволяющие осуществлять взаимодействие с заявителем)

Заявление о выдаче разрешения на строительство

Прошу выдать разрешение на строительство

(наименование объекта) на земельном участке по адресу:

_____ (город, район, улица, номер участка)

сроком на _____ месяца(ев). Строительство (реконструкция, капитальный ремонт) будет осуществляться на основании

от _____ г. № _____ (наименование документа) Право на пользование землей закреплено

(наименование документа) от " _____ " _____ г. № _____

Проектная документация на строительство объекта разработана

(наименование проектной организации, ИНН, юридический и почтовый адреса,

Ф.И.О. руководителя, номер телефона, банковские реквизиты

(наименование банка, р/с, к/с, БИК)) имеющей право на выполнение проектных работ, закрепленное

(наименование документа и уполномоченной организации, его выдавшей)

от " _____ " _____ г. № _____, и согласована в установленном порядке с заинтересованными организациями и органами архитектуры и градостроительства:

- положительное заключение государственной экспертизы получено за № _____

от " _____ " _____ г.

- схема планировочной организации земельного участка согласована за № _____ от " _____ " _____ г.

(наименование организации)

Проектно-сметная документация утверждена

за № _____ от " _____ " _____ г.

Дополнительно информируем: Финансирование строительства застройщиком будет осуществляться

(банковские реквизиты и номер счета) Работы будут производиться подрядным (хозяйственным) способом в соответствии с договором

от " _____ " _____ 20 _____ г. № _____

(наименование организации, ИНН,

юридический и почтовый адреса, Ф.И.О. руководителя, номер телефона,

банковские реквизиты (наименование банка, р/с, к/с, БИК))

Право выполнения строительно-монтажных работ закреплено

(наименование документа и уполномоченной организации, его выдавшей)

от " " г. №

Производителем работ приказом от " " г. №

назначен

(должность, фамилия, имя, отчество)

имеющий специальное образование и стаж работы

в строительстве

(высшее, среднее)

лет.

Строительный контроль в соответствии с договором от " " г. №

будет осуществляться

(наименование организации, ИНН, юридический и

почтовый адреса, Ф.И.О. руководителя, номер телефона, банковские

реквизиты (наименование банка, р/с, к/с, БИК)) право выполнения функций заказчика (застройщика) закреплено

(наименование документа и организации, его выдавшей)

№ от " " г.

Обязуюсь обо всех изменениях, связанных с приведенными в настоящем заявлении сведениями, сообщать в

(наименование уполномоченного органа)

Результат муниципальной услуги выдать следующим способом:

посредством личного обращения в Администрацию сельского поселения Ильинское:

в форме электронного документа;

в форме документа на бумажном носителе;

почтовым отправлением на адрес, указанный в заявлении (только на бумажном носителе);

отправлением по электронной почте (в форме электронного документа и только в случаях прямо предусмотренных в действующих нормативных правовых актах);

посредством личного обращения в многофункциональный центр (только на бумажном носителе);

посредством направления через Единый портал государственных и муниципальных услуг (только в форме электронного документа);

посредством направления через Портал государственных и муниципальных услуг (только в форме электронного документа).

Приложение:

1. _____ на ___ листах

2. _____ на ___ листах

3....

(должность)

(подпись)

(Ф.И.О.)

М.П.

20

г.

<<Обратная сторона заявления>>

Отметка о комплекте документов (проставляется в случае отсутствия одного или более из документов, не находящихся в распоряжении органов, предоставляющих государственные или муниципальные услуги, либо подведомственных органам государственной власти или органам местного самоуправления организаций, участвующих в предоставлении муниципальной услуги):

О представлении не полного комплекта документов, требующихся для предоставления муниципальной услуги и пред-

ставляемых заявителем, так как сведения по ним отсутствуют в распоряжении органов, предоставляющих государственные или муниципальные услуги, либо подведомственных органам государственной власти или органам местного самоуправления организаций, участвующих в предоставлении муниципальной услуги, предупрежден

(подпись заявителя) (Ф.И.О. заявителя, полностью)

Приложение 4

В _____
(указать наименование ОМС)

от _____

(указать наименование заявителя (для юридических лиц), Ф.И.О. (для физических лиц и индивидуальных предпринимателей))

(указать ИНН, адрес (юридический и почтовый), телефон (факс), электронная почта, и иные реквизиты, позволяющие осуществлять взаимодействие с заявителем)

Заявление

о продлении срока действия разрешения на строительство/внесении изменения в разрешение на строительство

Прошу внести изменения в разрешение на строительство/продлить срок действия разрешения на строительство

(указать реквизиты разрешения на строительство (реконструкцию)

в связи с
указать причины

Желаемый способ получения результата предоставления муниципальной услуги (необходимо выбрать один из способов):

1) личное обращение в _____ (указать наименование ОМС);

2) личное обращение в МФЦ;

3) почтовое отправления на адрес _____

4) через личный кабинет в государственной информационной системе Московской области «Портал государственных и муниципальных услуг (функций) Московской области», в федеральной государственной информационной системе «Единый портал государственных и муниципальных услуг (функций)».

Приложение:

1. _____ на ___ листах

2. _____ на ___ листах

3....

(должность)

(подпись)

(Ф.И.О.)

М.П.

20

г.

Приложение 5

(указать наименование заявителя (для юридических лиц), Ф.И.О. (для физических лиц и индивидуальных предпринимателей))

УВЕДОМЛЕНИЕ

об отказе в предоставлении муниципальной услуги

Вам отказано в предоставлении муниципальной услуги по оформлению разрешения на строительство, внесению изменений в разрешение на строительство, продлению срока дей-

ствия разрешения на строительство по следующим основаниям:

(указываются причины отказа со ссылкой на правовой акт)
После устранения обстоятельств, послуживших основанием для отказа в предоставлении муниципальной услуги Вы имеете право повторно обратиться за предоставлением муниципальной услуги.

наименование должностного
ответственного лица подпись расшифровка подписи (Ф.И.О.)

М.П. «__» _____ 20__ год

**ГЛАВА
МУНИЦИПАЛЬНОГО ОБРАЗОВАНИЯ
СЕЛЬСКОГО ПОСЕЛЕНИЯ ИЛЬИНСКОЕ
ОРЕХОВО-ЗУЕВСКОГО РАЙОНА МОСКОВСКОЙ ОБЛАСТИ**

**ПОСТАНОВЛЕНИЕ
от 09.10.2014г. № 460**

Об утверждении административного регламента предоставления муниципальной услуги по приему заявлений и выдача документов о согласовании местоположения границ земельного участка органом местного самоуправления

В соответствии с Федеральным законом от 27.07.2010 года №210-ФЗ "Об организации предоставления государственных и муниципальных услуг", Федеральным законом от 28.07.2012 года №133-ФЗ "О внесении изменений в отдельные законодательные акты Российской Федерации в целях устранения ограничений для предоставления государственных и муниципальных услуг по принципу "одного окна",

ПОСТАНОВЛЯЮ:

1. Утвердить административный регламент предоставления муниципальной услуги по приему заявлений и выдача документов о согласовании местоположения границ земельного участка органом местного самоуправления в эксплуатацию согласно приложению №1 к настоящему Постановлению.
2. Настоящее постановление опубликовать в средствах массовой информации и разместить на официальном сайте администрации сельского поселения Ильинское.
3. Контроль над исполнением настоящего Постановления оставляю за собой.

**Глава сельского поселения Малахова Е.Е.
Ильинское**

УТВЕРЖДЕН
постановлением Главы
сельского поселения Ильинское
от 09.10.2014 года № 460
Приложение №1
к постановлению Главы
сельского поселения Ильинское
от 09.10.2014 года №460

**АДМИНИСТРАТИВНЫЙ РЕГЛАМЕНТ
предоставления муниципальной услуги по приему заявлений
и выдача документов о согласовании местоположения границ
земельного участка органом местного самоуправления**

I. Общие положения

Предмет регулирования административного регламента предоставления муниципальной услуги

1. Административный регламент предоставления муниципальной услуги по приему заявлений и выдача документов о согласовании местоположения границ земельного участка

органом местного самоуправления (далее - административный регламент) устанавливает стандарт предоставления муниципальной услуги по приему заявлений и выдача документов о согласовании местоположения границ земельного участка органом местного самоуправления (далее - муниципальная услуга), состав, последовательность и сроки выполнения административных процедур (действий) по предоставлению муниципальной услуги, требования к порядку их выполнения, формы контроля за исполнением административного регламента, досудебный (внесудебный) порядок обжалования решений и действий (бездействия) Администрации сельского поселения Ильинское, должностных лиц Администрации сельского поселения Ильинское, либо муниципальных служащих.

2. Административный регламент разработан в целях повышения качества и доступности предоставления муниципальной услуги при осуществлении полномочий Администрацией сельского поселения Ильинское.

Лица, имеющие право на получение муниципальной услуги

3. Муниципальная услуга представляется физическим лицам, индивидуальным предпринимателям и юридическим лицам (далее - заявители).

При обращении за получением муниципальной услуги от имени заявителей взаимодействие с администрацией сельского поселения Ильинское вправе осуществлять их уполномоченные представители.

Требования к порядку информирования о порядке предоставления муниципальной услуги

4. Информирование граждан о порядке предоставления муниципальной услуги осуществляется муниципальными служащими Администрации сельского поселения Ильинское и сотрудниками многофункционального центра предоставления государственных и муниципальных услуг Московской области, расположенного на территории Орехово-Зуевского муниципального района (далее - многофункциональный центр).

5. Основными требованиями к информированию граждан о порядке предоставления муниципальной услуги являются достоверность предоставляемой информации, четкость изложения информации, полнота информирования.

6. Информация о порядке предоставления муниципальной услуги содержит следующие сведения:

- 1) наименование и почтовый адрес Администрации сельского поселения Ильинское, ответственного за предоставление муниципальной услуги, и многофункционального центра;
- 2) справочные номера телефонов Администрации сельского поселения Ильинское, ответственного за предоставление муниципальной услуги, и многофункционального центра;
- 3) адрес официального сайта Администрации сельского поселения Ильинское и многофункционального центра в информационно-телекоммуникационной сети «Интернет» (далее - сеть Интернет);
- 4) график работы Администрации сельского поселения Ильинское, ответственного за предоставление муниципальной услуги, и многофункционального центра;
- 5) требования к письменному запросу заявителей о предоставлении информации о порядке предоставления муниципальной услуги;
- 6) выдержки из правовых актов, содержащих нормы, регулирующие деятельность по предоставлению муниципальной услуги;
- 7) текст административного регламента с приложениями;
- 8) перечень документов, необходимых для получения муниципальной услуги;
- 9) краткое описание порядка предоставления муниципальной услуги;
- 10) образцы оформления документов, необходимых для получения муниципальной услуги, и требования к ним;
- 11) перечень типовых, наиболее актуальных вопросов граждан, относящихся к компетенции Администрации сельского поселения Ильинское, многофункционального центра и ответы на них.

7. Информация о порядке предоставления муниципальной услуги размещается на информационных стендах в помещениях Администрации сельского поселения Ильинское и многофункционального центра, предназначенных для приема заявителей, на официальном сайте Администрации сельского поселения Ильинское и официальном сайте многофункционального центра в сети Интернет, в федеральной государственной информационной системе «Единый портал государственных и муниципальных услуг (функций)» (далее - Единый

портал государственных и муниципальных услуг), в государственной информационной системе Московской области «Портал государственных и муниципальных услуг (функций) Московской области» (далее – Портал государственных и муниципальных услуг Московской области), а также предоставляется по телефону и электронной почте по обращению Заявителя.

8. Справочная информация о месте нахождения администрации сельского поселения Ильинское, ответственной за предоставление муниципальной услуги, многофункционального центра, органов и организаций, участвующих в предоставлении муниципальной услуги, их почтовые адреса, официальные сайты в сети Интернет, информация о графиках работы, телефонных номерах и адресах электронной почты представлена в Приложении 1 к административному регламенту.

9. При общении с гражданами муниципальные служащие Администрации сельского поселения Ильинское и сотрудники многофункционального центра обязаны корректно и внимательно относиться к гражданам, не унижая их чести и достоинства. Информирование о порядке предоставления муниципальной услуги необходимо осуществлять с использованием официально-делового стиля речи.

II. Стандарт предоставления муниципальной услуги

Наименование муниципальной услуги

10. Муниципальная услуга по согласованию местоположения границ земельного участка органом местного самоуправления.

Наименование органа, предоставляющего муниципальную услугу

11. Предоставление муниципальной услуги осуществляет Администрация сельского поселения Ильинское.

12. Администрация сельского поселения Ильинское организует предоставление муниципальной услуги по принципу «одного окна», в том числе на базе многофункционального центра.

13. В предоставлении муниципальной услуги участвуют:

- Управление Федеральной службы государственной регистрации, кадастра и картографии по Московской области;
- ФГУ «Кадастровая палата по Московской области».

14. Органы, предоставляющие муниципальную услугу по согласованию местоположения границ земельного участка органом местного самоуправления, многофункциональный центр, на базе которых организовано предоставление муниципальной услуги, не вправе требовать от заявителя осуществления действий, в том числе согласований, необходимых для получения муниципальной услуги и связанных с обращением в иные государственные органы (органы местного самоуправления) и организации, за исключением получения услуг, включенных в перечень услуг, которые являются необходимыми и обязательными для предоставления муниципальных услуг, утвержденный Главой сельского поселения Ильинское.

Результат предоставления муниципальной услуги

15. Результатами предоставления муниципальной услуги являются:

- 1) подписание акта согласования местоположения границ земельного участка;
- 2) отказ в предоставлении муниципальной услуги, оформленный на бумажном носителе или в электронной форме в соответствии с требованиями действующего законодательства.

Срок регистрации запроса заявителя

16. Запрос заявителя о предоставлении муниципальной услуги регистрируется в Администрации сельского поселения Ильинское в срок не позднее 1 рабочего дня, следующего за днем поступления в Администрацию сельского поселения Ильинское.

17. Регистрация запроса заявителя о предоставлении муниципальной услуги, переданного на бумажном носителе из многофункционального центра в Администрацию сельского поселения Ильинское, осуществляется в срок не позднее 1 рабочего дня, следующего за днем поступления в Администрацию сельского поселения Ильинское.

18. Регистрация запроса заявителя о предоставлении муниципальной услуги, направленного в форме электронного документа посредством Единого портала государственных и муниципальных услуг, Портала государственных и муниципальных услуг Московской области, осуществляется в срок не позднее 1 рабочего дня, следующего за днем поступления в Администрацию сельского поселения Ильинское.

Срок предоставления муниципальной услуги

19. Срок предоставления муниципальной услуги не может превышать 30 календарных дней с даты регистрации заявления в Администрации сельского поселения Ильинское.

20. Срок предоставления муниципальной услуги, запрос на получение которой передан заявителем через многофункциональный центр, исчисляется со дня регистрации запроса на получение муниципальной услуги в Администрации сельского поселения Ильинское.

21. Срок предоставления муниципальной услуги исчисляется без учета сроков приостановления предоставления муниципальной услуги, передачи запроса о предоставлении муниципальной услуги и документов из многофункционального центра в Администрацию сельского поселения Ильинское, передачи результата предоставления муниципальной услуги из Администрации сельского поселения Ильинское в многофункциональный центр, срока выдачи результата заявителю.

22. Сроки передачи запроса о предоставлении муниципальной услуги и прилагаемых документов из многофункционального центра в Администрацию сельского поселения Ильинское, а также передачи результата муниципальной услуги из Администрации сельского поселения Ильинское в многофункциональный центр устанавливаются соглашением о взаимодействии между Администрацией сельского поселения Ильинское и многофункциональным центром.

23. Выдача (направление) результата предоставления муниципальной услуги осуществляется в срок, не превышающий 30 календарных дней (в случае выдачи результата), 2 рабочих дней (в случае направления результата).

Правовые основания предоставления муниципальной услуги

24. Предоставление муниципальной услуги осуществляется в соответствии с:

- Земельным кодексом Российской Федерации (далее - Земельный кодекс РФ) (Собрание законодательства РФ, 29.10.2001, №44, ст. 4147);
- Федеральный закон от 21.07.1997 N 122-ФЗ «О государственной регистрации прав на недвижимое имущество и сделок с ним»;
- Федеральным законом от 25.10.2001 №137-ФЗ «О введении в действие Земельного кодекса Российской Федерации» (далее – Федеральный закон №137 ФЗ) (Собрание законодательства РФ, 29.10.2001, №44, ст. 4148)
- Федеральным законом от 24.07.2007 №221-ФЗ «О государственном кадастре недвижимости» (далее – Федеральный закон №221-ФЗ) (Собрание законодательства РФ, 30.07.2007, №31, ст. 4017);
- Уставом сельского поселения Ильинское;
- Постановлением Главы сельского поселения Ильинское «Об утверждении перечня муниципальных услуг, предоставляемых Администрации сельского поселения Ильинское в электронной форме»;
- Постановлением Главы сельского поселения Ильинское «Об утверждении перечня муниципальных услуг, организация предоставления которых осуществляется Администрации сельского поселения Ильинское по принципу «одного окна», в том числе на базе многофункционального центра предоставления государственных и муниципальных услуг»

Исчерпывающий перечень документов, необходимых, в соответствии с нормативными правовыми актами Российской Федерации, нормативными правовыми актами Московской области и муниципальными правовыми актами, для предоставления муниципальной услуги, услуг, необходимых и обязательных для ее предоставления, способы их получения заявителями, в том числе в электронной форме, и порядок их предоставления

25. При обращении за получением муниципальной услуги заявитель представляет:

- 1) заявление (образец представлен в Приложении №3);
- 2) документ, удостоверяющий личность заявителя;
- 3) доверенность, подтверждающую полномочия представителя заявителя с точным указанием полномочий - в случае если действует представитель;
- 4) Межевой план – в электронном виде, заверенный кадастровым инженером, подготовившим межевой план.

В соответствии с приказом Министерства экономического развития Российской Федерации от 24.11.2008 №412 графическая часть межевого плана изготавливается на топографической съемке М 1:500, если площадь земельного участка до 6 га, или М 1:2000, если площадь земельного участка более

6 га. Графический материал должен содержать информацию о красных линиях.

5) Ведомость координат в городской системе, заверенная кадастровым инженером, подготовившим межевой план. В случае сложной конфигурации земельного участка (20 и более поворотных точек) ведомость координат представляется в электронном виде (с расширением shp, shx или mif, mid).

6) Акт согласования местоположения границ.

26. В бумажном виде форма заявления может быть получена заявителем непосредственно в Администрации сельского поселения Ильинское или многофункциональном центре.

27. Форма заявления доступна для копирования и заполнения в электронном виде на Едином портале государственных и муниципальных услуг и Портале государственных и муниципальных услуг Московской области, на официальном сайте сельского поселения Ильинское в сети Интернет <http://sobolevskoe.ru/>, а также по обращению заявителя может быть выслана на адрес его электронной почты.

Исчерпывающий перечень документов, необходимых в соответствии с нормативными правовыми актами для предоставления муниципальной услуги, которые находятся в распоряжении государственных органов, органов местного самоуправления и иных органов и подведомственных им организациях, участвующих в предоставлении муниципальных услуг, и которые заявитель вправе представить по собственной инициативе, а также способы их получения заявителями, в том числе в электронной форме, порядок их представления

28. Заявитель вправе представить по собственной инициативе следующие документы:

1) выписка из ЕГРП;

2) кадастровый паспорт земельного участка, либо кадастровая выписка о земельном участке.

29. Непредставление заявителем указанных документов не является основанием для отказа заявителю в предоставлении муниципальной услуги.

30. Администрация сельского поселения Ильинское и многофункциональный центр не вправе требовать от заявителя представления документов и информации или осуществления действий, представление или осуществление которых не предусмотрено нормативными правовыми актами, регулирующими отношения, возникающие в связи с предоставлением муниципальной услуги.

31. Администрация сельского поселения Ильинское и многофункциональный центр не вправе требовать от заявителя также представления документов и информации, в том числе об оплате государственной пошлины, взимаемой за предоставление муниципальной услуги, которые находятся в распоряжении органов, предоставляющих государственные или муниципальные услуги, либо подведомственных органам государственной власти или органам местного самоуправления организаций, участвующих в предоставлении муниципальной услуги, в соответствии с нормативными правовыми актами Российской Федерации, нормативными правовыми актами Московской области, муниципальными правовыми актами.

Исчерпывающий перечень оснований для отказа в приеме документов, необходимых для предоставления муниципальной услуги

32. Основания для отказа заявителю Администрацией сельского поселения Ильинское или многофункциональным центром в приеме документов отсутствуют.

Исчерпывающий перечень оснований для приостановления или отказа в предоставлении муниципальной услуги

33. Основаниями для отказа в предоставлении муниципальной услуги являются:

1) выявление в запросе на предоставление муниципальной услуги или в представленных документах недостоверной, искаженной или неполной информации, в том числе представление заявителем документов, срок действительности которых на момент поступления в Администрацию сельского поселения Ильинское в соответствии с действующим законодательством истек;

2) подача заявления и документов лицом, не входящим в перечень лиц, установленный законодательством и пунктом 3 настоящего административного регламента;

3) непредставление заявителем одного или более документов, указанных в пункте 26 настоящего административного регламента;

4) текст в запросе на предоставление муниципальной услуги не поддается прочтению либо отсутствует.

5) действующим законодательством не предусмотрена

возможность согласования границ земельного участка.

34. Письменное решение об отказе в предоставлении муниципальной услуги подписывается Главой или Заместителем главы администрации сельского поселения Ильинское и выдается заявителю с указанием причин отказа.

Решение об отказе в приеме документов, представленных в электронной форме, подписывается Главой или Заместителем главы администрации сельского поселения Ильинское или многофункциональный центр с использованием электронной подписи и направляется заявителю через Единый портал государственных и муниципальных услуг или Портал государственных и муниципальных услуг Московской области не позднее следующего рабочего дня с даты регистрации заявления.

По требованию заявителя, решение об отказе в предоставлении муниципальной услуги предоставляется в электронной форме или может выдаваться лично или направляться по почте в письменной форме либо выдается через многофункциональный центр.

35. Основания для приостановления предоставления муниципальной услуги отсутствуют.

Перечень услуг, необходимых и обязательных для предоставления муниципальной услуги, в том числе сведения о документах выдаваемых организациями, участвующими в предоставлении муниципальной услуги

36. Для получения муниципальной услуги заявителю необходимо получить следующие необходимые и обязательные услуги:

- получение межевого плана (оригинал и копия, заверенная кадастровым инженером, подготовившим межевой план).

- получение ведомости координат в городской системе, заверенной кадастровым инженером, подготовившим межевой план.

Порядок, размер и основания взимания государственной пошлины или иной платы за предоставление муниципальной услуги

37. Предоставление муниципальной услуги в Администрации сельского поселения Ильинское осуществляется бесплатно.

Порядок, размер и основания взимания платы за предоставление услуг, необходимых и обязательных для предоставления муниципальной услуги

38. Методики расчета и размеры платы за оказание необходимых и обязательных услуг устанавливаются организациями, предоставляющими необходимые и обязательные услуги, самостоятельно в соответствии с требованиями действующего законодательства.

Максимальный срок ожидания в очереди при подаче запроса о предоставлении муниципальной услуги, услуги организации, участвующей в предоставлении муниципальной услуги, и при получении результата предоставления таких услуг

39. Максимальное время ожидания в очереди при личной подаче заявления о предоставлении муниципальной услуги составляет не более 15 минут.

40. Предельная продолжительность ожидания в очереди при получении результата предоставления муниципальной услуги не должен превышать 15 минут.

Требования к помещениям, в которых предоставляется муниципальная услуга, услуги организации, участвующей в предоставлении муниципальной услуги, к местам ожидания и приема заявителей, размещению и оформлению визуальной, текстовой и мультимедийной информации о порядке предоставления муниципальной услуги

41. Предоставление муниципальных услуг осуществляется в специально выделенных для этих целей помещениях администрации сельского поселения Ильинское и многофункционального центра.

42. Для заявителей должно быть обеспечено удобство с точки зрения пешеходной доступности от остановок общественного транспорта. Путь от остановок общественного транспорта до помещений приема и выдачи документов должен быть оборудован соответствующими информационными указателями.

43. В случае если имеется возможность организации стоянки (парковки) возле здания (строения), в котором размещено помещение приема и выдачи документов, организовывается стоянка (парковка) для личного автомобильного транспорта заявителей. За пользование стоянкой (парковкой) с заявителей плата не взимается.

44. Для парковки специальных автотранспортных средств

инвалидов на каждой стоянке выделяется не менее 10% мест (но не менее одного места), которые не должны занимать иные транспортные средства.

45. Вход в помещение приема и выдачи документов должен обеспечивать свободный доступ заявителей, быть оборудован удобной лестницей с поручнями, широкими проходами, а также пандусами для передвижения кресел-колясок.

46. На здании рядом с входом должна быть размещена информационная табличка (вывеска), содержащая следующую информацию:

- наименование органа;
- место нахождения и юридический адрес;
- режим работы;
- номера телефонов для справок;
- адрес официального сайта.

47. Фасад здания должен быть оборудован осветительными приборами, позволяющими посетителям ознакомиться с информационными табличками.

48. Помещения приема и выдачи документов должны предусматривать места для ожидания, информирования и приема заявителей. В местах для информирования должен быть обеспечен доступ граждан для ознакомления с информацией не только в часы приема заявлений, но и в рабочее время, когда прием заявителей не ведется.

49. В помещении приема и выдачи документов организуется работа справочных окон, в количестве, обеспечивающем потребности граждан.

50. Характеристики помещений приема и выдачи документов в части объемно-планировочных и конструктивных решений, освещения, пожарной безопасности, инженерного оборудования должны соответствовать требованиям нормативных документов, действующих на территории Российской Федерации.

51. Помещения приема выдачи документов оборудуются стендами (стойками), содержащими информацию о порядке предоставления муниципальных услуг.

52. Помещение приема и выдачи документов может быть оборудовано информационным табло, предоставляющем информацию о порядке предоставления муниципальной услуги (включая трансляцию видеороликов, разъясняющих порядок предоставления муниципальных услуг), а также регулирующим поток «электронной очереди». Информация на табло может выводиться в виде бегущей строки.

53. Информационное табло размещается рядом со входом в помещение таким образом, чтобы обеспечить видимость максимально возможному количеству заинтересованных лиц.

54. В местах для ожидания устанавливаются стулья (кресельные секции, кресла) для заявителей.

В помещении приема и выдачи документов выделяется место для оформления документов, предусматривающее столы (стойки) с бланками заявлений и канцелярскими принадлежностями.

В помещениях приема и выдачи документов могут быть размещены платежные терминалы, мини-офисы кредитных учреждений по приему платы за предоставление муниципальных услуг.

55. Информация о фамилии, имени, отчестве и должности сотрудника администрации сельского поселения Ильинское и многофункционального центра, должна быть размещена на личной информационной табличке и на рабочем месте специалиста.

56. Для заявителя, находящегося на приеме, должно быть предусмотрено место для раскладки документов.

57. Прием комплекта документов, необходимых для осуществления муниципальной услуги, и выдача документов, при наличии возможности, должны осуществляться в разных окнах (кабинетах).

58. В помещениях приема и выдачи документов размещается абонентский ящик, а также стенд по антикоррупционной тематике. Кроме того, в помещениях приема и выдачи документов могут распространяться иные материалы (брошюры, сборники) по антикоррупционной тематике.

Показатели доступности и качества муниципальных услуг (возможность получения информации о ходе предоставления муниципальной услуги, возможность получения услуги в электронной форме или в многофункциональных центрах

Показателями доступности и качества муниципальной услуги являются:

- достоверность предоставляемой гражданам информации;
- полнота информирования граждан;

наглядность форм предоставляемой информации об административных процедурах;

удобство и доступность получения информации заявителями о порядке предоставления муниципальной услуги;

соблюдение сроков исполнения отдельных административных процедур и предоставления муниципальной услуги в целом;

соблюдений требований стандарта предоставления муниципальной услуги;

отсутствие жалоб на решения, действия (бездействие) должностных лиц Администрации сельского поселения Ильинское и муниципальных служащих в ходе предоставления муниципальной услуги;

полнота и актуальность информации о порядке предоставления муниципальной услуги.

59. Заявителям предоставляется возможность получения информации о ходе предоставления муниципальной услуги и возможность получения муниципальной услуги в электронной форме с использованием Портала государственных и муниципальных услуг Московской области, Единого портала государственных и муниципальных услуг и по принципу «одного окна» на базе многофункционального центра.

60. При получении муниципальной услуги заявитель осуществляет не более двух взаимодействий с должностными лицами

Целевым показателем реализации мероприятий Концепции снижения административных барьеров и повышения доступности государственных и муниципальных услуг на 2011 – 2013 годы, утвержденной распоряжением Правительства Российской Федерации от 10 июня 2011 года № 1021-р, является снижение среднего числа обращений в орган власти к 2014 году до 1.

61. Продолжительность ожидания в очереди при обращении заявителя в Администрации сельского поселения Ильинское для получения муниципальной услуги не может превышать 15 минут.

Иные требования, в том числе учитывающие особенности организации предоставления муниципальной услуги по принципу «одного окна» на базе многофункционального центра и в электронной форме

62. Заявителю предоставляется возможность получения муниципальной услуги по принципу «одного окна», в соответствии с которым предоставление муниципальной услуги осуществляется после однократного обращения заявителя с соответствующим запросом, а взаимодействие с Администрацией сельского поселения Ильинское осуществляется многофункциональным центром без участия заявителя в соответствии с нормативными правовыми актами и соглашением о взаимодействии между Администрацией сельского поселения Ильинское и многофункциональным центром, заключенным в установленном порядке.

63. Организация предоставления муниципальной услуги на базе многофункционального центра осуществляется в соответствии с соглашением о взаимодействии между Администрацией сельского поселения Ильинское и многофункциональным центром, заключенным в установленном порядке.

64. При предоставлении муниципальной услуги универсальными специалистами многофункционального центра исполняются следующие административные процедуры:

- 1) прием заявления и документов, необходимых для предоставления муниципальной услуги;
- 2) формирование и направление межведомственных запросов в органы (организации), участвующие в предоставлении муниципальной услуги;
- 3) выдача документа, являющегося результатом предоставления муниципальной услуги.

65. Административные процедуры по приему заявления и документов, необходимых для предоставления муниципальной услуги, а также выдаче документа, являющегося результатом предоставления муниципальной услуги, осуществляются универсальными специалистами многофункционального центра по принципу экстерриториальности.

66. Заявители имеют возможность получения муниципальной услуги в электронной форме с использованием Единого портала государственных и муниципальных услуг и Портала государственных и муниципальных услуг Московской области в части:

- 1) получения информации о порядке предоставления муниципальной услуги;
- 2) ознакомления с формами заявлений и иных докумен-

тов, необходимых для получения муниципальной услуги, обеспечения доступа к ним для копирования и заполнения в электронном виде;

3) направления запроса и документов, необходимых для предоставления муниципальной услуги;

4) осуществления мониторинга хода предоставления муниципальной услуги;

5) получения результата предоставления муниципальной услуги в соответствии с действующим законодательством.

67. При направлении запроса о предоставлении муниципальной услуги в электронной форме заявитель формирует заявление на предоставление муниципальной услуги в форме электронного документа и подписывает его электронной подписью в соответствии с требованиями Федерального закона № 63-ФЗ и требованиями Федерального закона № 210-ФЗ.

68. При направлении запроса о предоставлении муниципальной услуги в электронной форме заявитель вправе приложить к заявлению о предоставлении муниципальной услуги документы, указанные в пунктах 22 административного регламента, которые формируются и направляются в виде отдельных файлов в соответствии с требованиями законодательства.

69. При направлении заявления и прилагаемых к нему документов в электронной форме представителем заявителя, действующим на основании доверенности, доверенность должна быть представлена в форме электронного документа, подписанного электронной подписью уполномоченного лица, выдавшего (подписавшего) доверенность.

70. В течение 5 дней с даты направления запроса о предоставлении муниципальной услуги в электронной форме заявитель предоставляет в Администрацию сельского поселения Ильинское документы, представленные в пункте 26 административного регламента (в случае, если запрос и документы в электронной форме не составлены с использованием электронной подписи в соответствии с действующим законодательством). Заявитель также вправе представить по собственной инициативе документы, указанные в пункте 29 административного регламента.

71. Для обработки персональных данных при регистрации субъекта персональных данных на Едином портале государственных и муниципальных услуг и на Портале государственных и муниципальных услуг Московской области получение согласия заявителя в соответствии с требованиями статьи 6 Федерального закона №152-ФЗ не требуется.

72. Заявителям предоставляется возможность для предварительной записи на подачу заявления и документов, необходимых для предоставления муниципальной услуги. Предварительная запись может осуществляться следующими способами по выбору заявителя:

при личном обращении заявителя в Администрацию сельского поселения Ильинское или многофункциональный центр; по телефону Администрации сельского поселения Ильинское или многофункционального центра; через официальный сайт Администрации сельского поселения Ильинское или многофункционального центра.

73. При предварительной записи заявитель сообщает следующие данные:

для физического лица: фамилию, имя, отчество (последнее при наличии);

для юридического лица: наименование юридического лица;

контактный номер телефона; адрес электронной почты (при наличии); желаемые дату и время представления документов.

74. Предварительная запись осуществляется путем внесения указанных сведений в книгу записи заявителей, которая ведется на бумажных и/или электронных носителях.

75. Заявителю сообщаются дата и время приема документов, окно (кабинет) приема документов, в которые следует обратиться. При личном обращении заявителю выдается талон-подтверждение. Заявитель, записавшийся на прием через официальный сайт Администрации сельского поселения Ильинское или многофункционального центра, может распечатать аналог талона-подтверждения.

Запись заявителей на определенную дату заканчивается за сутки до наступления этой даты.

76. При осуществлении предварительной записи заявитель в обязательном порядке информируется о том, что предварительная запись аннулируется в случае его неявки по истечении 15 минут с назначенного времени приема.

Заявителям, записавшимся на прием через официальный

сайт Администрации сельского поселения Ильинское или многофункционального центра, за день до приема отправляется напоминание на указанный адрес электронной почты о дате, времени и месте приема, а также информация об аннулировании предварительной записи в случае неявки по истечении 15 минут с назначенного времени приема.

77. Заявитель в любое время вправе отказаться от предварительной записи.

78. В отсутствие заявителей, обратившихся по предварительной записи, осуществляется прием заявителей, обратившихся в порядке очереди.

79. График приема (приемное время) заявителей по предварительной записи устанавливается руководителем Администрации сельского поселения Ильинское или многофункционального центра в зависимости от интенсивности обращений.

III. Состав, последовательность и сроки выполнения административных процедур (действий), требования к порядку их выполнения, в том числе особенности выполнения административных процедур (действий) в электронной форме и многофункциональных центрах

80. Предоставление муниципальной услуги включает в себя следующие административные процедуры:

1) прием заявления и документов, необходимых для предоставления муниципальной услуги;

2) регистрация заявления и документов, необходимых для предоставления муниципальной услуги;

3) обработка и предварительное рассмотрение заявления и представленных документов;

4) формирование и направление межведомственных запросов в органы (организации), участвующие в предоставлении муниципальной услуги;

5) принятие решения о предоставлении (об отказе предоставлении) муниципальной услуги;

6) выдача документа, являющегося результатом предоставления муниципальной услуги.

Блок-схема предоставления муниципальной услуги

81. Блок-схема последовательности действий при предоставлении муниципальной услуги представлена в приложении 2 к административному регламенту.

Прием заявления и документов, необходимых для предоставления муниципальной услуги

82. Основанием для начала осуществления административной процедуры по приему заявления и документов, необходимых для предоставления муниципальной услуги, является поступление в Администрацию сельского поселения Ильинское или многофункциональный центр заявления о предоставлении муниципальной услуги и прилагаемых к нему документов, представленных заявителем:

а) в Администрацию сельского поселения Ильинское: посредством личного обращения заявителя, посредством почтового отправления; посредством технических средств Единого портала государственных и муниципальных услуг или Портала государственных и муниципальных услуг Московской области;

б) в многофункциональный центр посредством личного обращения заявителя.

83. Прием заявления и документов, необходимых для предоставления муниципальной услуги, осуществляют сотрудники Администрации сельского поселения Ильинское или сотрудники многофункционального центра.

84. Прием заявления и документов, необходимых для предоставления муниципальной услуги осуществляется в многофункциональных центрах в соответствии с соглашениями о взаимодействии между Администрацией сельского поселения Ильинское и многофункциональным центром, заключенными в установленном порядке, если исполнение данной процедуры предусмотрено заключенными соглашениями.

85. При поступлении заявления и прилагаемых к нему документов посредством личного обращения заявителя в Администрацию сельского поселения Ильинское или многофункциональный центр, специалист, ответственный за прием и регистрацию документов, осуществляет следующую последовательность действий:

1) устанавливает предмет обращения;

2) устанавливает соответствие личности заявителя документу, удостоверяющему личность (в случае, если заявителем является физическое лицо);

3) проверяет наличие документа, удостоверяющего права (полномочия) представителя физического или юридического лица (в случае, если с заявлением обращается представи-

тель заявителя);

4) осуществляет сверку копий представленных документов с их оригиналами;

5) проверяет заявление и комплектность прилагаемых к нему документов на соответствие перечню документов, предусмотренных пунктом 26 административного регламента.

6) проверяет заявление и прилагаемые к нему документы на наличие подчисток, приписок, зачеркнутых слов и иных неоговоренных исправлений, серьезных повреждений, не позволяющих однозначно истолковать их содержание;

7) осуществляет прием заявления и документов по описи, которая содержит полный перечень документов, представленный заявителем, а при наличии выявленных недостатков - их описание;

8) вручает копию описи заявителю.

86. Специалист многофункционального центра, ответственный за прием документов, в дополнение к действиям, указанным в пункте 89 административного регламента, осуществляет следующие действия:

1) проверяет комплектность представленных заявителем документов по перечню документов, предусмотренных пунктом 29 административного регламента;

2) формирует перечень документов, не представленных заявителем и сведения из которых подлежат получению посредством межведомственного информационного взаимодействия;

3) направляет специалисту многофункционального центра, ответственному за осуществление межведомственного информационного взаимодействия, сформированный перечень документов, не представленных заявителем и сведения из которых подлежат получению посредством межведомственного информационного взаимодействия;

4) при наличии всех документов и сведений, предусмотренных пунктом 26 административного регламента передает заявление и прилагаемые к нему документы специалисту многофункционального центра, ответственному за организацию направления заявления и прилагаемых к нему документов в Администрацию сельского поселения Ильинское.

Сотрудник многофункционального центра, ответственный за организацию направления заявления и прилагаемых к нему документов в Администрацию сельского поселения Ильинское, организует передачу заявления и документов, представленных заявителем, в Администрацию сельского поселения Ильинское в соответствии с заключенным соглашением о взаимодействии и порядком делопроизводства многофункциональных центров.

87. Максимальное время приема заявления и прилагаемых к нему документов при личном обращении заявителя не превышает 15 минут.

88. При отсутствии у заявителя, обратившегося лично, заполненного заявления или не правильного его заполнении, специалист Администрации сельского поселения Ильинское или многофункционального центра, ответственный за прием документов, консультирует заявителя по вопросам заполнения заявления.

89. При поступлении заявления и прилагаемых к нему документов в Администрацию сельского поселения Ильинское посредством почтового отправления специалист Администрации сельского поселения Ильинское, ответственный за прием заявлений и документов, осуществляет действия согласно пункту 89 административного регламента, кроме действий, предусмотренных подпунктами 2, 4 пункта 89 административного регламента.

Опись направляется заявителю заказным почтовым отправление с уведомлением о вручении в течение 2 рабочих дней с даты получения заявления и прилагаемых к нему документов.

90. В случае поступления запроса о предоставлении муниципальной услуги и прилагаемых к нему документов (при наличии) в электронной форме посредством Единого портала государственных и муниципальных услуг или Портала государственных и муниципальных услуг Московской области специалист Администрации сельского поселения Ильинское, ответственный за прием документов, осуществляет следующую последовательность действий:

1) просматривает электронные образы запроса о предоставлении муниципальной услуги и прилагаемых к нему документов;

2) осуществляет контроль полученных электронных образцов заявления и прилагаемых к нему документов на предмет

целостности;

3) фиксирует дату получения заявления и прилагаемых к нему документов;

4) в случае если запрос на предоставление муниципальной услуги и документы, представленные в электронной форме, не заверены электронной подписью в соответствии с действующим законодательством направляет заявителю через личный кабинет уведомление о необходимости представить запрос о предоставлении муниципальной услуги и документы, подписанные электронной подписью, либо представить в Администрацию сельского поселения Ильинское подлинники документов (копии, заверенные в установленном порядке), указанных в пункте 26 административного регламента, в срок, не превышающий 5 календарных дней с даты получения запроса о предоставлении муниципальной услуги и прилагаемых к нему документов (при наличии) в электронной форме;

5) в случае если запрос о предоставлении муниципальной услуги и документы в электронной форме подписаны электронной подписью в соответствии с действующим законодательством направляет заявителю через личный кабинет уведомление о получении запроса о предоставлении муниципальной услуги и прилагаемых к нему документов.

91. Максимальный срок осуществления административной процедуры не может превышать 2 рабочих дней с момента поступления заявления в Администрацию сельского поселения Ильинское или многофункциональный центр.

92. Результатом исполнения административной процедуры по приему заявления и прилагаемых к нему документов, необходимых для предоставления муниципальной услуги, является:

1) в Администрации сельского поселения Ильинское - передача заявления и прилагаемых к нему документов сотруднику Администрации сельского поселения Ильинское, ответственному за регистрацию поступившего запроса на предоставление муниципальной услуги;

2) в многофункциональных центрах:

а) при отсутствии одного или более документов, предусмотренных пунктом 29 административного регламента, - передача перечня документов, не представленных заявителем и сведения из которых подлежат получению посредством межведомственного информационного взаимодействия, специалисту многофункционального центра, ответственному за осуществление межведомственного информационного взаимодействия;

б) при наличии всех документов, предусмотренных пунктом 29 административного регламента, - передача заявления и прилагаемых к нему документов в Администрацию сельского поселения Ильинское.

93. Способом фиксации результата исполнения административной процедуры является опись принятых у заявителя документов или уведомление о принятии запроса о предоставлении муниципальной услуги и прилагаемых документов.

Регистрация заявления и документов, необходимых для предоставления муниципальной услуги

94. Основанием для начала осуществления административной процедуры является поступление специалисту Администрации сельского поселения Ильинское, ответственному за регистрацию поступающих запросов на предоставление муниципальной услуги, заявления и прилагаемых к нему документов.

95. Специалист Администрации сельского поселения Ильинское осуществляет регистрацию заявления и прилагаемых к нему документов в соответствии с порядком делопроизводства, установленным Администрацией сельского поселения Ильинское, в том числе осуществляет внесение соответствующих сведений в журнал регистрации обращений о предоставлении муниципальной услуги и (или) в соответствующую информационную систему Администрации сельского поселения Ильинское.

96. Регистрация заявления и прилагаемых к нему документов, полученных посредством личного обращения заявителя или почтового отправления, осуществляется в срок, не превышающий 1 рабочий день, с даты поступления заявления и прилагаемых к нему документов в Администрацию сельского поселения Ильинское.

97. Регистрация заявления и прилагаемых к нему документов, полученных в электронной форме через Единый портал государственных и муниципальных услуг или Портал государственных и муниципальных услуг Московской области,

осуществляется не позднее 1 рабочего дня, следующего за днем их поступления в Администрацию сельского поселения Ильинское.

98. Регистрация заявления и прилагаемых к нему документов, полученных Администрацией сельского поселения Ильинское из многофункционального центра, осуществляется не позднее 1 рабочего дня, следующего за днем их поступления в Администрацию сельского поселения Ильинское.

99. После регистрации в Администрации сельского поселения Ильинское заявление и прилагаемые к нему документы, направляются на рассмотрение специалисту Администрации сельского поселения Ильинское, ответственному за подготовку документов по муниципальной услуге.

100. Максимальный срок осуществления административной процедуры не может превышать 2 рабочих дней.

101. Результатом исполнения административной процедуры по регистрации заявления и прилагаемых к нему документов, необходимых для предоставления муниципальной услуги, является передача заявления и прилагаемых к нему документов сотруднику Администрации сельского поселения Ильинское, ответственному за предоставление муниципальной услуги.

102. При обращении заявителя за получением муниципальной услуги в электронной форме Администрация сельского поселения Ильинское направляет на Единый портал государственных и муниципальных услуг или Портал государственных и муниципальных услуг Московской области посредством технических средств связи уведомление о завершении исполнения административной процедуры с указанием результата осуществления административной процедуры.

103. Способом фиксации исполнения административной процедуры является внесение соответствующих сведений в журнал регистрации обращений за предоставлением муниципальной услуги или в соответствующую информационную систему Администрации сельского поселения Ильинское.

Обработка и предварительное рассмотрение заявления и представленных документов

104. Основанием для начала исполнения административной процедуры является поступление заявления и документов сотруднику Администрации сельского поселения Ильинское, ответственному за предоставление муниципальной услуги.

105. Сотрудник Администрации сельского поселения Ильинское, ответственный за предоставление муниципальной услуги, осуществляет следующие действия:

1) проверяет комплектность представленных заявителем документов по перечням документов, предусмотренных пунктами 26 и 29 административного регламента;

2) проверяет заявление и прилагаемые к нему документы на наличие подчисток, приписок, зачеркнутых слов и иных неоговоренных исправлений, серьезных повреждений, не позволяющих однозначно истолковать их содержание;

3) при отсутствии одного или более документов из числа документов, предусмотренных пунктом 26 административного регламента, а так же при выявлении в запросе на предоставление муниципальной услуги или в представленных документах недостоверной, искаженной или неполной информации, в том числе при представлении заявителем документов, срок действительности которых на момент поступления в Администрацию сельского поселения Ильинское в соответствии с действующим законодательством истек, подаче заявления и документов лицом, не входящим в перечень лиц, установленный законодательством и пунктом 3 настоящего административного регламента, или в случае, если текст в запросе на предоставление муниципальной услуги не поддается прочтению либо отсутствует, готовит проект решения об отказе в предоставлении муниципальной услуги и направляет его сотруднику Администрации сельского поселения Ильинское, ответственному за принятие решения;

4) формирует перечень документов, не представленных заявителем и сведения из которых подлежат получению посредством межведомственного информационного взаимодействия;

5) направляет сотруднику Администрации сельского поселения Ильинское, ответственному за осуществление межведомственного информационного взаимодействия, сформированный перечень документов, не представленных заявителем и сведения из которых подлежат получению посредством межведомственного информационного взаимодействия;

6) в случае наличия полного комплекта документов, предусмотренных пунктами 26 и 29 административного регламента, и при отсутствии выявленных в ходе предварительного рассмотрения заявления и прилагаемых к нему документов оснований для отказа в предоставлении муниципальной услуги, переходит к осуществлению административной процедуры принятия решения о предоставлении (об отказе в предоставлении) муниципальной услуги.

106. Максимальный срок выполнения административной процедуры не может превышать 1 рабочего дня.

107. Результатом административной процедуры является:

1) передача сотруднику Администрации сельского поселения Ильинское, ответственному за осуществление межведомственного информационного взаимодействия, сформированного перечня документов, не представленных заявителем и сведения из которых подлежат получению посредством межведомственного информационного взаимодействия;

2) передача сотруднику Администрации сельского поселения Ильинское, ответственному за принятие решения о предоставлении муниципальной услуги, проекта решения об отказе в предоставлении муниципальной услуги;

3) переход к осуществлению административной процедуры принятия решения о предоставлении (об отказе в предоставлении) муниципальной услуги.

108. При обращении заявителя за получением муниципальной услуги в электронной форме Администрации сельского поселения Ильинское направляет на Единый портал государственных и муниципальных услуг или Портал государственных и муниципальных услуг Московской области посредством технических средств связи уведомление о завершении исполнения административной процедуры с указанием результата осуществления административной процедуры.

109. Способом фиксации административной процедуры является один из следующих документов:

1) перечень документов, не представленных заявителем и сведения из которых подлежат получению посредством межведомственного информационного взаимодействия;

2) проект уведомления заявителя об отказе в предоставлении муниципальной услуги.

Формирование и направление межведомственных запросов в органы (организации), участвующие в предоставлении муниципальной услуги

110. Основанием для начала административной процедуры по формированию и направлению межведомственного запроса о предоставлении документов, необходимых для предоставления муниципальной услуги, является непредставление заявителем в Администрацию сельского поселения Ильинское или многофункциональный центр документов и информации, которые могут быть получены в рамках межведомственного информационного взаимодействия.

111. Межведомственный запрос о предоставлении документов и информации осуществляется сотрудником Администрации сельского поселения Ильинское или многофункционального центра, ответственным за осуществление межведомственного информационного взаимодействия. Многофункциональный центр осуществляет формирование и направление межведомственных запросов только в случае обращения заявителя за получением муниципальной услуги через многофункциональный центр.

112. Формирование и направление межведомственных запросов о предоставлении документов, необходимых для предоставления муниципальной услуги, осуществляется многофункциональным центром в соответствии с заключенными в установленном порядке соглашениями о взаимодействии, если исполнение данной процедуры предусмотрено заключенными соглашениями.

113. Межведомственный запрос формируется и направляется в форме электронного документа, подписанного электронной подписью и направляется по каналам системы межведомственного электронного взаимодействия (далее - СМЭВ).

При отсутствии технической возможности формирования и направления межведомственного запроса в форме электронного документа по каналам СМЭВ межведомственный запрос направляется на бумажном носителе по почте, по факсу с одновременным его направлением по почте или курьерской доставкой.

Межведомственный запрос о предоставлении документов и (или) информации, указанных в пункте 2 части 1 статьи 7 Федерального закона № 210-ФЗ, для предоставления муниципальными органами государственной власти Московской области

ципальной услуги с использованием межведомственного информационного взаимодействия в бумажном виде должен содержать следующие сведения, если дополнительные сведения не установлены законодательным актом Российской Федерации:

1) наименование органа или организации, направляющих межведомственный запрос;

2) наименование органа или организации, в адрес которых направляется межведомственный запрос;

3) наименование муниципальной услуги, для предоставления которой необходимо представление документа и (или) информации, а также, если имеется, номер (идентификатор) такой услуги в реестре муниципальных услуг;

4) указание на положения нормативного правового акта, которыми установлено представление документа и (или) информации, необходимых для предоставления муниципальной услуги, и указание на реквизиты данного нормативного правового акта;

5) сведения, необходимые для представления документа и (или) информации, установленные настоящим административным регламентом предоставления муниципальной услуги, а также сведения, предусмотренные нормативными правовыми актами как необходимые для представления таких документов и (или) информации;

6) контактная информация для направления ответа на межведомственный запрос; 7) дата направления межведомственного запроса;

8) фамилия, имя, отчество и должность лица, подготовившего и направившего межведомственный запрос, а также номер служебного телефона и (или) адрес электронной почты данного лица для связи;

9) информация о факте получения согласия, предусмотренного частью 5 статьи 7 настоящего Федерального закона № 210-ФЗ (при направлении межведомственного запроса в случае, предусмотренном частью 5 статьи 7 настоящего Федерального закона № 210-ФЗ).

Направление межведомственного запроса допускается только в целях, связанных с предоставлением муниципальной услуги.

Максимальный срок формирования и направления запроса составляет 1 рабочий день.

114. При подготовке межведомственного запроса сотрудник Администрации сельского поселения Ильинское или многофункционального центра, ответственный за осуществление межведомственного информационного взаимодействия, определяет государственные органы, органы местного самоуправления либо подведомственные государственным органам или органам местного самоуправления организации, в которых данные документы находятся.

115. Для предоставления муниципальной услуги Администрация сельского поселения Ильинское, многофункциональный центр направляет межведомственные запросы в:

- Управление Федеральной службы государственной регистрации, кадастра и картографии по Московской области;

- ФГУ «Кадастровая палата по Московской области».

Срок подготовки и направления ответа на межведомственный запрос о предоставлении документов и информации, необходимых для предоставления муниципальной услуги, с использованием межведомственного информационного взаимодействия не может превышать пять рабочих дней со дня поступления межведомственного запроса в орган или организацию, предоставляющие документ и информацию.

Сотрудник Администрации сельского поселения Ильинское или многофункционального центра, ответственный за осуществление межведомственного информационного взаимодействия, обязан принять необходимые меры по получению ответа на межведомственный запрос.

116. В случае направления запроса сотрудником Администрации сельского поселения Ильинское ответ на межведомственный запрос направляется сотруднику Администрации сельского поселения Ильинское, ответственному за предоставление муниципальной услуги, в течение одного рабочего дня с момента поступления ответа на межведомственный запрос.

117. В случае направления запроса сотрудником многофункционального центра ответ на межведомственный запрос направляется сотруднику многофункционального центра, ответственному за организацию направления заявления и прилагаемых к нему документов в Администрацию сельского

поселения Ильинское, в течение одного рабочего дня с момента поступления ответа на межведомственный запрос.

118. В случае не поступления ответа на межведомственный запрос в установленный срок в Администрации сельского поселения Ильинское или в многофункциональный центр принимаются меры, предусмотренные законодательством Российской Федерации.

119. В случае исполнения административной процедуры в многофункциональном центре сотрудник многофункционального центра, ответственный за организацию направления заявления и прилагаемых к нему документов в Администрацию сельского поселения Ильинское, организует передачу заявления, документов, представленных заявителем, и сведений, полученных в рамках межведомственного информационного взаимодействия, в Администрацию сельского поселения Ильинское в соответствии с заключенным соглашением о взаимодействии и порядком делопроизводства в многофункциональном центре.

120. Результатом административной процедуры является:

1) в многофункциональных центрах при наличии всех документов, предусмотренных пунктом 29 административного регламента – передача заявления и прилагаемых к нему документов в Администрацию сельского поселения Ильинское;

2) в Администрации сельского поселения Ильинское – получение в рамках межведомственного взаимодействия информации (документов), необходимой для предоставления муниципальной услуги заявителю.

121. При обращении заявителя за получением муниципальной услуги в электронной форме Администрация сельского поселения Ильинское направляет на Единый портал государственных и муниципальных услуг или Портал государственных и муниципальных услуг Московской области посредством технических средств связи уведомление о завершении исполнения административной процедуры с указанием результата осуществления административной процедуры.

122. Способом фиксации результата административной процедуры является фиксация факта поступления документов и сведений, полученных в рамках межведомственного взаимодействия, необходимых для предоставления муниципальной услуги, в журнале регистрации поступления ответов в рамках межведомственного взаимодействия или внесение соответствующих сведений в информационную систему Администрации сельского поселения Ильинское.

Принятие решения о предоставлении (об отказе предоставлении) муниципальной услуги

123. Основанием для начала административной процедуры является получение сведений, запрашиваемых по каналам межведомственного взаимодействия в целях предоставления муниципальной услуги.

124. Специалист, ответственный за предоставление муниципальной услуги рассматривает представленные заявителем документы, а также сведения, полученные по каналам межведомственного взаимодействия на и определяет наличие в соответствии с положениями нормативных правовых актов права у заявителя на получение муниципальной услуги.

125. В случае наличия у заявителя права на получение муниципальной услуги специалист, ответственный за предоставление муниципальной услуги, готовит проект решения о предоставлении муниципальной услуги. В случае наличия оснований для отказа заявителю в предоставлении муниципальной услуги специалист, ответственный за оказание муниципальной услуги, готовит проект отказа в предоставлении муниципальной услуги.

126. Результатом административной процедуры является подготовка специалистом, ответственным за оказание услуги, проекта решения о предоставлении муниципальной услуги или проекта отказа в предоставлении муниципальной услуги.

127. При обращении заявителя за получением муниципальной услуги в электронной форме Администрация сельского поселения Ильинское направляет на Единый портал государственных и муниципальных услуг или Портал государственных и муниципальных услуг Московской области посредством технических средств связи уведомление о завершении исполнения административной процедуры с указанием результата осуществления административной процедуры.

128. Проект решения направляется на согласование заинтересованным лицам, в том числе в используемой информационной системе. После согласования проект решения подписывается руководителем Администрации сельского поселения Ильинское.

Выдача документа, являющегося результатом предоставления муниципальной услуги

129. Основанием для начала административной процедуры является подписание проекта решения о предоставлении муниципальной услуги или отказа в предоставлении муниципальной услуги.

130. Выдача результата предоставления муниципальной услуги осуществляется способом, указанным заявителем при подаче заявления и необходимых документов на получение муниципальной услуги, в том числе:

при личном обращении в Администрацию сельского поселения Ильинское;

при личном обращении в многофункциональный центр; посредством почтового отправления на адрес заявителя, указанный в заявлении;

через личный кабинет на Едином портале государственных и муниципальных услуг или Портале государственных и муниципальных услуг Московской области.

131. В случае указания заявителем на получение результата в многофункциональном центре, Администрация сельского поселения Ильинское направляет результат предоставления муниципальной услуги в многофункциональный центр в срок, установленный в соглашении, заключенном между Администрацией сельского поселения Ильинское и многофункциональным центром.

132. Выдача документа, являющегося результатом предоставления муниципальной услуги, осуществляется многофункциональным центром в соответствии с заключенными в установленном порядке соглашениями о взаимодействии, если исполнение данной процедуры предусмотрено заключенными соглашениями.

133. При обращении заявителя за получением муниципальной услуги в электронной форме Администрация сельского поселения Ильинское направляет на Единый портал государственных и муниципальных услуг или Портал государственных и муниципальных услуг Московской области посредством технических средств связи уведомление о завершении исполнения административной процедуры с указанием результата осуществления административной процедуры.

134. Факт выдачи результата предоставления муниципальной услуги фиксируется в порядке, установленном в Администрации сельского поселения Ильинское, в том числе в электронной форме в информационной системе Администрации сельского поселения Ильинское.

IV. Порядок и формы контроля за исполнением административного регламента предоставления муниципальной услуги

Порядок осуществления текущего контроля за соблюдением и исполнением ответственными должностными лицами положений административного регламента и иных нормативных правовых актов, устанавливающих требования к предоставлению муниципальной услуги

135. Текущий контроль за соблюдением и исполнением положений регламента и иных нормативных правовых актов, устанавливающих требования к предоставлению муниципальной услуги, осуществляется должностными лицами, ответственными за организацию работы по предоставлению муниципальной услуги.

136. Текущий контроль осуществляется путем проведения ответственными должностными лицами структурных подразделений Администрации сельского поселения Ильинское, ответственных за организацию работы по предоставлению муниципальной услуги, проверок соблюдения и исполнения положений регламента и иных нормативных правовых актов, устанавливающих требования к предоставлению муниципальной услуги.

Порядок и периодичность осуществления плановых и внеплановых проверок полноты и качества предоставления муниципальной услуги

137. Контроль за полнотой и качеством предоставления муниципальной услуги осуществляется в формах:

1) проведения плановых проверок;

2) рассмотрения жалоб на действия (бездействие) должностных лиц Администрации сельского поселения Ильинское, ответственных за предоставление муниципальной услуги.

138. В целях осуществления контроля за полнотой и качеством предоставления муниципальной услуги проводятся плановые и внеплановые проверки. Порядок и периодичность осуществления плановых проверок устанавливается планом работы Администрации сельского поселения Ильинское. При проверке могут рассматриваться все вопросы, связанные с предоставлением муниципальной услуги (комплексные про-

верки), или отдельный вопрос, связанный с предоставлением муниципальной услуги (тематические проверки). Проверка также может проводиться по конкретной жалобе заявителя.

139. Внеплановые проверки проводятся в связи с проверкой устранения ранее выявленных нарушений административного регламента, а также в случае получения жалоб заявителей на действия (бездействие) должностных лиц Администрации сельского поселения Ильинское, ответственных за предоставление муниципальной услуги.

Ответственность муниципальных служащих органов местного самоуправления и иных должностных лиц за решения и действия (бездействие), принимаемые (осуществляемые) в ходе предоставления муниципальной услуги

140. По результатам проведенных проверок, в случае выявления нарушений соблюдения положений регламента, виновные должностные лица Администрации сельского поселения Ильинское несут персональную ответственность за решения и действия (бездействие), принимаемые в ходе предоставления муниципальной услуги.

141. Персональная ответственность должностных лиц Администрации сельского поселения Ильинское закрепляется в должностных регламентах в соответствии с требованиями законодательства Российской Федерации и законодательства Московской области.

Положения, характеризующие требования к порядку и формам контроля за предоставлением муниципальной услуги, в том числе со стороны граждан, их объединений и организаций.

142. *положения, характеризующие требования к порядку и формам контроля за предоставлением муниципальной услуги со стороны граждан, их объединений и организаций*

143. Контроль за предоставлением муниципальной услуги, в том числе со стороны граждан, их объединений и организаций, осуществляется посредством публикации сведений о деятельности Администрации сельского поселения Ильинское, получения гражданами, их объединениями и организациями актуальной, полной и достоверной информации о порядке предоставления муниципальной услуги и обеспечения возможности досудебного (внесудебного) рассмотрения жалоб.

V. Досудебный (внесудебный) порядок обжалования решений и (или) действий (бездействия) органа местного самоуправления, предоставляющего муниципальную услугу, а также его должностных лиц, муниципальных служащих

Право заявителя подать жалобу на решение и (или) действия (бездействие) органа, предоставляющего муниципальную услугу, а также его должностных лиц, муниципальных служащих при предоставлении муниципальной услуги

144. Заявители имеют право на обжалование действий или бездействия Администрации сельского поселения Ильинское, должностных лиц Администрации сельского поселения Ильинское, муниципальных служащих, а также принимаемых ими решений при предоставлении муниципальной услуги в досудебном (внесудебном) порядке.

Предмет жалобы

145. Заявитель может обратиться с жалобой в том числе в следующих случаях:

1) нарушение срока регистрации запроса заявителя о предоставлении муниципальной услуги;

2) нарушение срока предоставления муниципальной услуги;

3) требование у заявителя документов, не предусмотренных нормативными правовыми актами Российской Федерации, нормативными правовыми актами Московской области, муниципальными правовыми актами для предоставления муниципальной услуги;

4) отказ в приеме документов, предоставление которых предусмотрено нормативными правовыми актами Российской Федерации, нормативными правовыми актами Московской области, муниципальными правовыми актами для предоставления муниципальной услуги, у заявителя;

5) отказ в предоставлении муниципальной услуги, если основания отказа не предусмотрены федеральными законами и принятыми в соответствии с ними иными нормативными правовыми актами Российской Федерации, нормативными правовыми актами Московской области, муниципальными правовыми актами;

6) затребование с заявителя при предоставлении муниципальной услуги платы, не предусмотренной нормативными правовыми актами Российской Федерации, нормативными правовыми актами Московской области, муниципальными правовыми актами;

7) отказ органа, предоставляющего муниципальную услу-

гу, должностного лица органа, предоставляющего муниципальную услугу, в исправлении допущенных опечаток и ошибок в выданных в результате предоставления муниципальной услуги документах либо нарушение установленного срока таких исправлений.

Органы местного самоуправления, уполномоченные на рассмотрение жалобы и должностные лица, которым может быть направлена жалоба

146. Администрация сельского поселения Ильинское, Глава и Заместитель Главы администрации сельского поселения Ильинское

Порядок подачи и рассмотрения жалобы

147. Жалоба подается в орган, предоставляющий муниципальную услугу. Жалобы на решения, принятые руководителем структурного подразделения Администрации сельского поселения Ильинское подаются в вышестоящий орган (при его наличии), либо, в случае его отсутствия, рассматриваются непосредственно руководителем Администрации сельского поселения Ильинское, предоставляющего муниципальную услугу.

148. Жалоба может быть направлена в Администрацию сельского поселения Ильинское по почте, через многофункциональный центр, по электронной почте, через официальный сайт органа, предоставляющего муниципальную услугу, посредством Единого портала государственных и муниципальных услуг, Портала государственных и муниципальных услуг Московской области, а также может быть принята при личном приеме заявителя.

149. Жалоба должна содержать:

а) наименование органа, предоставляющего муниципальную услугу, должностного лица органа, предоставляющего муниципальную услугу, либо муниципального служащего, решения и действия (бездействия) которых обжалуются;

б) фамилию, имя, отчество (последнее - при наличии), сведения о месте жительства заявителя - физического лица либо наименование, сведения о месте нахождения заявителя - юридического лица, а также номер (номера) контактного телефона, адрес (адреса) электронной почты (при наличии) и почтовый адрес, по которым должен быть направлен ответ заявителю;

в) сведения об обжалуемых решениях и действиях (бездействиях) органа, предоставляющего муниципальную услугу, должностного лица органа, предоставляющего муниципальную услугу, либо государственного муниципального служащего;

г) доводы, на основании которых заявитель не согласен с решением и действием (бездействием) органа, предоставляющего муниципальную услугу, должностного лица органа, предоставляющего муниципальную услугу, либо муниципального служащего. Заявителем могут быть представлены документы (при наличии), подтверждающие доводы заявителя, либо их копии.

150. В случае необходимости в подтверждение своих доводов заявитель прилагает к письменному обращению (жалобе) документы и материалы либо их копии.

Сроки рассмотрения жалобы

151. Жалоба, поступившая в Администрацию сельского поселения Ильинское, подлежит регистрации не позднее следующего рабочего дня со дня ее поступления.

152. Жалоба, поступившая в Администрацию сельского поселения Ильинское, подлежит рассмотрению должностным лицом, наделенным полномочиями по рассмотрению жалобы, в течение пятнадцати рабочих дней со дня ее регистрации, а в случае обжалования отказа органа, предоставляющего муниципальную услугу, должностного лица органа, предоставляющего муниципальную услугу, в приеме документов у заявителя либо в исправлении допущенных опечаток и ошибок или в случае обжалования нарушения установленного срока таких исправлений - в течение пяти рабочих дней со дня ее регистрации.

Внесение изменений в результат предоставления муниципальной услуги в целях исправления допущенных опечаток и ошибок осуществляется Администрацией сельского поселения Ильинское в срок не более 5 рабочих дней.

Исчерпывающий перечень оснований для отказа в рассмотрении жалобы (претензии) либо приостановления ее рассмотрения

153. Уполномоченный на рассмотрение жалобы орган отказывает в удовлетворении жалобы в следующих случаях:

наличие вступившего в законную силу решения суда, арбитражного суда по жалобе о том же предмете и по тем же

основаниям;

подача жалобы лицом, полномочия которого не подтверждены в порядке, установленном законодательством Российской Федерации;

наличие решения по жалобе, принятого ранее в соответствии с требованиями настоящих Правил в отношении того же заявителя и по тому же предмету жалобы.

154. Уполномоченный на рассмотрение жалобы орган вправе оставить жалобу без ответа в следующих случаях:

наличие в жалобе нецензурных либо оскорбительных выражений, угроз жизни, здоровью и имуществу должностного лица, а также членов его семьи;

отсутствие возможности прочитать какую-либо часть текста жалобы, фамилию, имя, отчество (при наличии) и (или) почтовый адрес заявителя, указанные в жалобе.

если в письменном обращении не указаны фамилия гражданина, направившего обращение, и почтовый адрес, по которому должен быть направлен ответ на обращение;

если жалоба подана заявителем в орган, в компетенцию которого не входит принятие решения по жалобе. В этом случае в течение 3 рабочих дней со дня ее регистрации указанный орган направляет жалобу в уполномоченный на ее рассмотрение орган и в письменной форме информирует заявителя о перенаправлении жалобы;

если в письменном обращении заявителя содержится вопрос, на который ему многократно давались письменные ответы по существу в связи с ранее направляемыми обращениями, и при этом в обращении не приводятся новые доводы или обстоятельства, должностное лицо либо уполномоченное на то лицо вправе принять решение о безосновательности очередного обращения и прекращении переписки с заявителем по данному вопросу при условии, что указанное обращение и ранее направляемые обращения направлялись в Администрацию сельского поселения Ильинское или одному из тому же должностному лицу. О данном решении уведомляется заявитель, направивший обращение;

если ответ по существу поставленного в обращении вопроса не может быть дан без разглашения сведений, составляющих государственную или иную охраняемую федеральным законом тайну, гражданину, направившему обращение, сообщается о невозможности дать ответ по существу поставленного в нем вопроса в связи с недопустимостью разглашения указанных сведений.

Результат рассмотрения жалобы

155. По результатам рассмотрения обращения жалобы Администрация сельского поселения Ильинское принимает одно из следующих решений:

1) удовлетворяет жалобу, в том числе в форме отмены принятого решения, исправления допущенных органом, предоставляющим муниципальную услугу, опечаток и ошибок в выданных в результате предоставления муниципальной услуги документах, возврата заявителю денежных средств, взимание которых не предусмотрено нормативными правовыми актами Российской Федерации, нормативными правовыми актами Московской области, муниципальными правовыми актами, а также в иных формах;

2) отказывает в удовлетворении жалобы.

Порядок информирования заявителя о результатах рассмотрения жалобы

156. Не позднее дня, следующего за днем принятия решения, заявителю в письменной или электронной форме направляется мотивированный ответ о результатах рассмотрения жалобы.

Право заявителя на получение информации и документов, необходимых для обоснования и рассмотрения жалобы

157. Заявитель имеет право на получение исчерпывающей информации и документов, необходимых для обоснования и рассмотрения жалобы.

158. Информация и документы, необходимые для обоснования и рассмотрения жалобы размещаются в Администрации сельского поселения Ильинское и многофункциональных центрах, на официальном сайте Администрации сельского поселения Ильинское и многофункциональных центрах, на Едином портале государственных и муниципальных услуг, Портале государственных и муниципальных услуг Московской области, а также может быть сообщена заявителю в устной и/или письменной форме.

Порядок обжалования решения по жалобе

159. Заявитель вправе обжаловать решения по жалобе вышестоящим должностным лицам.

160. В случае установления в ходе или по результатам

рассмотрения жалобы признаков состава административного правонарушения или преступления Администрации сельского поселения Ильинское в установленном порядке незамедлительно направляет имеющиеся материалы в органы прокуратуры.

161. Заявитель имеет право на получение информации и документов, необходимых для обоснования и рассмотрения жалобы, при условии, что это не затрагивает права, свободы и законные интересы других лиц и что указанные документы не содержат сведения, составляющие государственную или иную охраняемую законодательством Российской Федерации тайну.

162. При подаче жалобы заявитель вправе получить следующую информацию:

местонахождение структурного подразделения, непосредственно предоставляющего муниципальную услугу;

перечень номеров телефонов для получения сведений о прохождении процедур по рассмотрению жалобы;

местонахождение органов местного самоуправления, фамилии, имена, отчества (при наличии) и должности их руководителей, а также должностных лиц, которым может быть направлена жалоба.

163. При подаче жалобы заинтересованное лицо вправе получить в Администрации сельского поселения Ильинское копии документов, подтверждающих обжалуемое действие (бездействие), решение должностного лица.

Способы информирования заявителей о порядке подачи и рассмотрения жалобы

164. Информирование заявителей о порядке подачи и рассмотрения жалобы на решения и действия (бездействие) Администрации сельского поселения Ильинское, должностных лиц Администрации сельского поселения Ильинское, муниципальных служащих, осуществляется посредством размещения информации на стендах в местах предоставления муниципальной услуги в Администрации сельского поселения Ильинское и многофункциональном центре, на официальном сайте Администрации сельского поселения Ильинское и многофункционального центра, на Едином портале государственных и муниципальных услуг и Портале государственных и муниципальных услуг Московской области, а также информация может быть сообщена заявителю в устной и (или) письменной форме.

Приложение 1

**Справочная информация
о месте нахождения, графике работы, контактных телефонах,
адресах электронной почты органа, предоставляющего муниципальную услугу, структурных подразделений органа, предоставляющих муниципальную услугу, многофункциональный центр и организаций, участвующих в предоставлении муниципальной услуги**

1. Администрация сельского поселения Ильинское
Место нахождения Администрации сельского поселения Ильинское: Московская область, Орехово-Зуевский район, село Ильинский Погост, улица Совхозная, дом 10.

График работы Администрации сельского поселения Ильинское:

Понедельник:	С 8:30 до 17:30 обед с 12:30 до 13:30
Вторник:	С 8:30 до 17:30 обед с 12:30 до 13:30
Среда:	С 8:30 до 17:30 обед с 12:30 до 13:30
Четверг:	С 8:30 до 17:30 обед с 12:30 до 13:30
Пятница:	С 8:30 до 17:30 обед с 12:30 до 13:30
Суббота	Выходной день
Воскресенье:	Выходной день

График приема заявителей в администрации сельского поселения Ильинское

Понедельник:	С 8:30 до 17:30 обед с 12:30 до 13:30
Вторник:	С 8:30 до 17:30 обед с 12:30 до 13:30
Среда:	Не приемный день
Четверг:	С 8:30 до 17:30 обед с 12:30 до 13:30
Пятница:	Не приемный день
Суббота	Выходной день
Воскресенье:	Выходной день

Почтовый адрес Администрации сельского поселения Ильинское: 142651, Администрации сельского поселения Ильинское: Московская область, Орехово-Зуевский район, село Ильинский Погост, улица Совхозная, дом 10.

Контактный телефон: 4-179-022.

Официальный сайт администрации - <http://selskoeposelenieilinskoe.ru/>

Адрес электронной почты администрации - ip-adm@mail.ru

2. Многофункциональный центр, расположенный на территории Орехово-Зуевского муниципального района

1. Муниципальное автономное учреждение «Многофункциональный центр» Орехово-Зуевского муниципального района

2. Место нахождения 142670 Московская область, Орехово-Зуевский район, г. Ликино-Дулево, ул. Ленина, д. 15.

3. Почтовый адрес «МАУ «МФЦ» Орехово-Зуевского муниципального района 142670 Московская область, Орехово-Зуевский район, г. Ликино-Дулево, ул. Ленина, д. 15.

4. Юридический адрес «МАУ «МФЦ» Орехово-Зуевского муниципального района 142671 Московская область, Орехово-Зуевский район, г. Ликино-Дулево, ул. 1 Мая, д. 14а

График работы, адрес официального сайта, адрес электронной почты, а также телефон Call-центра «МАУ «МФЦ» Орехово-Зуевского муниципального района можно узнать на официальном сайте администрации Орехово-Зуевского муниципального района в сети Интернет: www.oz-rayon.ru, на официальном сайте администрации сельского поселения Ильинское в сети Интернет: <http://selskoeposelenieilinskoe.ru/>

Приложение 2

Блок- схема предоставления муниципальной услуги по приему заявлений и выдача документов о согласовании местоположения границ земельного участка органом местного самоуправления

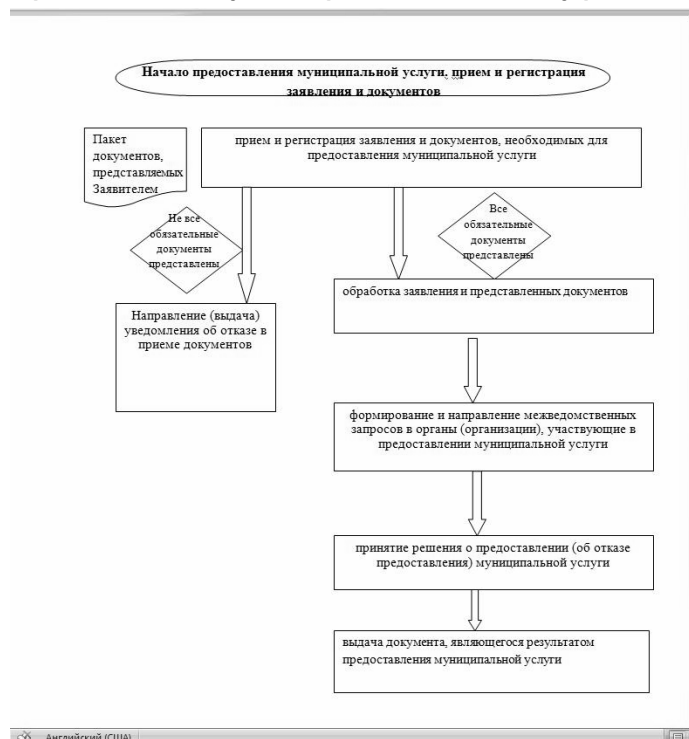

Приложение 3

Образец заявления о предоставлении муниципальной услуги

В Администрацию сельского поселения Ильинское

от _____ (Ф.И.О. - для физического лица,

_____ полное наименование организации,

_____ Ф.И.О. руководителя - для юридических лиц;

_____ почтовый индекс и адрес

_____ телефон/факс)

ЗАЯВЛЕНИЕ

Прошу согласовать местоположение границ земельного участка (части земельного участка) в акте согласования местоположения границ земельного участка, в составе межевого плана земельного участка, подготовленного в результате выполнения кадастровых работ в связи с образованием земельного участка (уточнением границ земельного участка), местоположение которого установлено

Кадастровый номер земельного участка (при наличии)

Приложение: на ____ л. в ____ экз.

Заявитель
(уполномоченный представитель)

(Ф.И.О.) (дата, подпись)
М.П.

Заявление принял

Результат муниципальной услуги выдать следующим способом:

посредством личного обращения в Администрацию сельского поселения Ильинское:

в форме электронного документа;

в форме документа на бумажном носителе;

почтовым отправлением на адрес, указанный в заявлении (только на бумажном носителе);

отправлением по электронной почте (в форме электронного документа и только в случаях прямо предусмотренных в действующих нормативных правовых актах);

посредством личного обращения в многофункциональный центр (только на бумажном носителе);

посредством направления через Единый портал государственных и муниципальных услуг (только в форме электронного документа);

посредством направления через Портал государственных и муниципальных услуг (только в форме электронного документа).

<<Обратная сторона заявления>>

Отметка о комплекте документов (проставляется в случае отсутствия одного или более из документов, не находящихся в распоряжении органов, предоставляющих государственные или муниципальные услуги, либо подведомственных органам государственной власти или органам местного самоуправления организаций, участвующих в предоставлении муниципальной услуги):

О представлении не полного комплекта документов, требующихся для предоставления муниципальной услуги и представляемых заявителем, так как сведения по ним отсутствуют в распоряжении органов, предоставляющих государственные или муниципальные услуги, либо подведомственных органам государственной власти или органам местного самоуправления организаций, участвующих в предоставлении муниципальной услуги, предупрежден

(подпись заявителя) (Ф.И.О. заявителя, полностью)

**ГЛАВА
МУНИЦИПАЛЬНОГО ОБРАЗОВАНИЯ
СЕЛЬСКОГО ПОСЕЛЕНИЯ ИЛЬИНСКОЕ
ОРЕХОВО-ЗУЕВСКОГО РАЙОНА МОСКОВСКОЙ ОБЛАСТИ**

**ПОСТАНОВЛЕНИЕ
от 09.10.2014г. № 461**

Об утверждении административного регламента предоставления муниципальной услуги по приему документов на получение жилых помещений специализированного жилищного фонда сельского поселения Ильинское и выдача результатов рассмотрения

В соответствии с Федеральным законом от 27.07.2010 года №210-ФЗ "Об организации предоставления государственных и муниципальных услуг", Федеральным законом от 28.07.2012 года №133-ФЗ "О внесении изменений в отдельные законодательные акты Российской Федерации в целях устранения ограничений для предоставления государственных и муниципальных услуг по принципу "одного окна",

ПОСТАНОВЛЯЮ:

1. Утвердить административный регламент предоставления муниципальной услуги по приему документов на получение жилых помещений специализированного жилищного фонда сельского поселения Ильинское и выдача результатов рассмотрения согласно приложению №1 к настоящему Постановлению.

2. Настоящее постановление опубликовать в средствах массовой информации и разместить на официальном сайте администрации сельского поселения Ильинское.

3. Контроль над исполнением настоящего Постановления оставляю за собой.

**Глава сельского поселения Малахова Е.Е.
Ильинское**

УТВЕРЖДЕН
постановлением Главы
сельского поселения Ильинское
от 09.10.2014 года № 461
Приложение №1
к постановлению Главы
сельского поселения Ильинское
от 09.10.2014 года № 461

**АДМИНИСТРАТИВНЫЙ РЕГЛАМЕНТ
предоставления муниципальной услуги по приему документов
на получение жилых помещений специализированного жилищного
фонда сельского поселения Ильинское и выдача результатов
рассмотрения**

I. Общие положения

Предмет регулирования административного регламента предоставления муниципальной услуги

1. Административный регламент предоставления муниципальной услуги по приему документов на получение жилых помещений специализированного жилищного фонда сельского поселения Ильинское и выдача результатов рассмотрения (далее - административный регламент) устанавливает стандарт предоставления муниципальной услуги по приему документов на получение жилых помещений специализированного жилищного фонда сельского поселения Ильинское и выдача результатов рассмотрения (далее - муниципальная услуга), состав, последовательность и сроки выполнения административных процедур (действий) по предоставлению муниципальной услуги, требования к порядку их выполнения, формы контроля за исполнением административного регламента, досудебный (внесудебный) порядок обжалования решений и действий (бездействия) Администрации сельского поселения Ильинское, должностных лиц Администрации сельского поселения Ильинское, либо муниципальных служащих.

2. Административный регламент разработан в целях повышения качества и доступности предоставления муниципальной услуги при осуществлении полномочий Администрации сельского поселения Ильинское.

Лица, имеющие право на получение муниципальной услуги

3. Получателями муниципальной услуги являются (далее - заявитель):

1) получателями служебных жилых помещений являются граждане, осуществляющие свою деятельность на территории муниципального образования "сельское поселение Ильинское" Московской области, на период трудовых отношений с органом государственной власти, органом местного самоуправления, государственным или муниципальным унитарным предприятием, государственным или муниципальным учреждением либо в связи с прохождением службы, в связи с назначением на государственную должность Российской Федерации или государственную должность субъекта Российской Федерации либо в связи с избранием на выборные должности в органы государственной власти или органы местного самоуправления, обратившиеся в Администрацию сельского поселения Ильинское с заявлением о предоставлении муниципальной услуги;

2) получателями жилых помещений в общежитиях являются

ся граждане на период трудовых отношений с органом государственной власти, органом местного самоуправления, государственным или муниципальным унитарным предприятием, государственным или муниципальным учреждением, расположенными на территории муниципального образования "сельское поселение Ильинское" Московской области, а также граждане на период их обучения в государственных образовательных учреждениях, расположенных на территории муниципального образования "сельское поселение Ильинское" Московской области, обратившиеся в Администрацию сельского поселения Ильинское с заявлением о предоставлении муниципальной услуги;

3) получателями жилых помещений маневренного фонда являются граждане, обратившиеся в Администрацию сельского поселения Ильинское с заявлением о предоставлении муниципальной услуги, в следующих случаях:

- в связи с капитальным ремонтом или реконструкцией жилых помещений муниципального жилищного фонда, занимаемых ими по договорам социального найма, а завершения капитального ремонта или реконструкции дома;

- в результате обращения взыскания на занимаемое жилое помещение, которое было приобретено за счет кредита банка или иной кредитной организации либо средств целевого займа, предоставленного юридическим лицом на приобретение жилого помещения, и заложено в обеспечение возврата кредита или целевого займа, если на момент обращения взыскания такое жилое помещение является для них единственным;

- в связи с непригодностью жилых помещений для проживания в результате чрезвычайных обстоятельств до завершения расчетов с гражданами, единственное жилое помещение которых стало непригодным для проживания в результате чрезвычайных обстоятельств;

- в иных случаях, предусмотренных законодательством.

4. При обращении за получением муниципальной услуги от имени заявителей взаимодействие с (наименование структурного подразделения администрации муниципального образования) администрации (наименование муниципального образования) вправе осуществлять их уполномоченные представители.

Требования к порядку информирования о порядке предоставления муниципальной услуги

5. Информирование граждан о порядке предоставления муниципальной услуги осуществляется муниципальными служащими Администрации сельского поселения Ильинское и сотрудниками многофункционального центра предоставления государственных и муниципальных услуг Московской области, расположенного на территории Орехово-Зуевского муниципального района (далее – многофункциональный центр).

6. Основными требованиями к информированию граждан о порядке предоставления муниципальной услуги являются достоверность предоставляемой информации, четкость изложения информации, полнота информирования.

7. Информация о порядке предоставления муниципальной услуги содержит следующие сведения:

1) наименование и почтовые адреса Администрации сельского поселения Ильинское, ответственного за предоставление муниципальной услуги, и многофункционального центра;

2) справочные номера телефонов Администрации сельского поселения Ильинское, ответственного за предоставление муниципальной услуги, и многофункционального центра;

3) адрес официального сайта Администрации сельского поселения Ильинское и многофункционального центра в информационно-телекоммуникационной сети «Интернет» (далее – сеть Интернет);

4) график работы Администрации сельского поселения Ильинское, ответственного за предоставление муниципальной услуги, и многофункционального центра;

5) требования к письменному запросу заявителей о предоставлении информации о порядке предоставления муниципальной услуги;

6) перечень документов, необходимых для получения муниципальной услуги;

7) выдержки из правовых актов, содержащих нормы, регулирующие деятельность по предоставлению муниципальной услуги;

8) текст административного регламента с приложениями;

9) краткое описание порядка предоставления муниципальной услуги;

10) образцы оформления документов, необходимых для получения муниципальной услуги, и требования к ним;

11) перечень типовых, наиболее актуальных вопросов гра-

ждан, относящихся к компетенции Администрации сельского поселения Ильинское, многофункционального центра и ответы на них

8. Информация о порядке предоставления муниципальной услуги размещается на информационных стендах в помещениях Администрации сельского поселения Ильинское и многофункционального центра, предназначенных для приема заявителей, на официальном сайте Администрации сельского поселения Ильинское и официальном сайте многофункционального центра в сети Интернет, в федеральной государственной информационной системе «Единый портал государственных и муниципальных услуг (функций)» (далее – Единый портал государственной информационной системы Московской области «Портал государственных и муниципальных услуг (функций)» Московской области) (далее – Портал государственных и муниципальных услуг Московской области), а также предоставляется по телефону и электронной почте по обращению Заявителя.

9. Справочная информация о месте нахождения Администрации сельского поселения Ильинское, ответственного за предоставление муниципальной услуги, многофункционального центра, органов и организаций, участвующих в предоставлении муниципальной услуги, их почтовые адреса, официальные сайты в сети Интернет, информация о графиках работы, телефонных номерах и адресах электронной почты представлена в Приложении 1 к административному регламенту.

10. При общении с гражданами муниципальные служащие Администрации сельского поселения Ильинское и сотрудники многофункционального центра обязаны корректно и внимательно относиться к гражданам, не унижая их чести и достоинства. Информирование о порядке предоставления муниципальной услуги необходимо осуществлять с использованием официально-делового стиля речи.

II. Стандарт предоставления муниципальной услуги

Наименование муниципальной услуги

11. Муниципальная услуга по предоставлению жилых помещений специализированного жилищного фонда муниципального образования Московской области.

Наименование органа, предоставляющего муниципальную услугу

12. Предоставление муниципальной услуги осуществляет Администрацией сельского поселения Ильинское.

13. Администрации сельского поселения Ильинское организует предоставление муниципальной услуги по принципу «одного окна», в том числе на базе многофункционального центра.

14. В предоставлении муниципальной услуги участвуют: Министерство чрезвычайных ситуаций Российской Федерации;

Федеральная служба государственной регистрации, кадастра и картографии Российской Федерации;

Администрации муниципальных образований Московской области.

15. Органы, предоставляющие данную муниципальную услугу, многофункциональный центр, на базе которого организовано предоставление муниципальной услуги, не вправе требовать от заявителя осуществления действий, в том числе согласований, необходимых для получения муниципальной услуги и связанных с обращением в иные государственные органы (органы местного самоуправления) и организации, за исключением получения услуг, включенных в перечень услуг, которые являются необходимыми и обязательными для предоставления муниципальных услуг, утвержденной Постановлением Главы сельского поселения Ильинское.

Результат предоставления муниципальной услуги

16. Результатами предоставления муниципальной услуги являются:

1) договор найма жилых помещений специализированного жилищного фонда;

2) отказ в предоставлении муниципальной услуги, оформленный на бумажном носителе или в электронной форме в соответствии с требованиями действующего законодательства.

Срок регистрации запроса заявителя

17. Запрос заявителя о предоставлении муниципальной услуги регистрируется в Администрации сельского поселения Ильинское в срок не позднее 1 рабочего дня, следующего за днем поступления в Администрацию сельского поселения Ильинское.

18. Регистрация запроса заявителя о предоставлении му-

ниципальной услуги, переданного на бумажном носителе из многофункционального центра в Администрацию сельского поселения Ильинское, осуществляется в срок не позднее 1 рабочего дня, следующего за днем поступления в Администрацию сельского поселения Ильинское.

19. Регистрация запроса заявителя о предоставлении муниципальной услуги, направленного в форме электронного документа посредством Единого портала государственных и муниципальных услуг, Портала государственных и муниципальных услуг Московской области, осуществляется в срок не позднее 1 рабочего дня, следующего за днем поступления в Администрацию сельского поселения Ильинское.

Срок предоставления муниципальной услуги

20. Срок предоставления муниципальной услуги не превышает 15 рабочих дней с даты регистрации запроса заявителя о предоставлении муниципальной услуги в Администрации сельского поселения Ильинское.

21. Срок предоставления муниципальной услуги, запрос на получение которой передан заявителем через многофункциональный центр, исчисляется со дня регистрации запроса на получение муниципальной услуги в Администрации сельского поселения Ильинское.

22. Срок предоставления муниципальной услуги исчисляется без учета сроков приостановления предоставления муниципальной услуги, передачи запроса о предоставлении муниципальной услуги и документов из многофункционального центра в Администрацию сельского поселения Ильинское, передачи результата предоставления муниципальной услуги из Администрации сельского поселения Ильинское в многофункциональный центр, срока выдачи результата заявителю.

23. Сроки передачи запроса о предоставлении муниципальной услуги и прилагаемых документов из многофункционального центра в Администрацию сельского поселения Ильинское, а также передачи результата муниципальной услуги из Администрации сельского поселения Ильинское в многофункциональный центр устанавливаются соглашением о взаимодействии между Администрацией сельского поселения Ильинское и многофункциональным центром.

24. Выдача (направление) результата предоставления муниципальной услуги осуществляется в срок, не превышающий 5 рабочих дней.

Правовые основания предоставления муниципальной услуги

25. Предоставление муниципальной услуги осуществляется в соответствии с:

1) Жилищным кодексом Российской Федерации (Собрание законодательства РФ, 3 января 2005 года, № 1 (часть 1), ст. 14);

2) Гражданский кодекс Российской Федерации;

3) Федеральный закон от 27 июля 2010 года № 210-ФЗ «Об организации предоставления государственных и муниципальных услуг» (Собрание законодательства РФ, 2 августа 2010 года, № 31, ст. 4179);

4) Федеральный закон от 6 октября 2003 года № 131-ФЗ «Об общих принципах организации местного самоуправления в Российской Федерации» (Собрание законодательства РФ, 6 октября 2003 года, № 40, ст. 3822);

5) Федеральный закон от 2 мая 2006 года № 59-ФЗ «О порядке рассмотрения обращений граждан Российской Федерации» (Собрание законодательства РФ, 08 мая 2006 года, № 19, ст. 2060);

6) Федеральный закон от 27 июля 2006 года № 149-ФЗ «Об информации, информационных технологиях и о защите информации» (Собрание законодательства РФ, 31 июля 2006 года, № 31 (1 ч.), ст. 3448);

7) постановление Правительства Российской Федерации от 26 января 2006 года № 42 «Об утверждении Правил отнесения жилого помещения к специализированному жилищному фонду и типовых договоров найма специализированных жилых помещений» ("Собрание законодательства РФ", 06.02.2006, N 6, ст. 697);

8) Закон Московской области от 28 декабря 2006 года № 257/2006-ОЗ «О порядке предоставления жилых помещений специализированного жилищного фонда Московской области»;

9) Решение Совета депутатов сельского поселения Ильинское №24/5 от 21.12.2009 г. Об утверждении Положения о порядке предоставления специализированных жилых помещений муниципального жилищного фонда в сельском поселении Ильинское.

Исчерпывающий перечень документов, необходимых, в соответствии с нормативными правовыми актами Российской

Федерации, нормативными правовыми актами Московской области и муниципальными правовыми актами, для предоставления муниципальной услуги, услуг, необходимых и обязательных для ее предоставления, способы их получения заявителями, в том числе в электронной форме, и порядок их предоставления

26. При обращении за получением муниципальной услуги заявитель представляет:

для административных процедур по предоставлению служебного жилого помещения по договору найма специализированного жилого помещения:

1) заявление (образец представлен в Приложении 3);

2) документ, удостоверяющий личность заявителя и членов его семьи (копия при наличии оригинала);

3) документ, подтверждающий трудовые отношения (копия трудовой книжки или копия трудового договора);

4) свидетельство о заключении брака (копия при наличии оригинала, подлежит возврату);

5) свидетельство о рождении лиц (граждан РФ), не достигших 14-летнего возраста (копия при наличии оригинала, подлежит возврату);

6) свидетельство о расторжении брака (копия при наличии оригинала);

7) свидетельство об усыновлении (копия при наличии оригинала);

для административных процедур по предоставлению жилого помещения в общежитии:

1) заявление;

2) документ, удостоверяющий личность заявителя и членов его семьи (копия при наличии оригинала);

3) документ, подтверждающий трудовые отношения (копия трудовой книжки);

4) документы, подтверждающие прохождение обучения в государственных образовательных учреждениях Московской области;

5) свидетельство о заключении брака (копия при наличии оригинала, подлежит возврату);

6) свидетельство о рождении лиц (граждан РФ), не достигших 14-летнего возраста (копия при наличии оригинала, подлежит возврату);

7) свидетельство о расторжении брака (копия при наличии оригинала);

8) свидетельство об усыновлении (копия при наличии оригинала);

для административных процедур по предоставлению жилого помещения маневренного фонда:

1) заявление;

2) документ, удостоверяющий личность заявителя и членов его семьи (копия при наличии оригинала);

3) свидетельство о заключении брака (копия при наличии оригинала, подлежит возврату);

4) свидетельство о рождении лиц (граждан РФ), не достигших 14-летнего возраста (копия при наличии оригинала, подлежит возврату);

5) свидетельство о расторжении брака (копия при наличии оригинала);

6) свидетельство об усыновлении (копия при наличии оригинала);

7) выписка из домовой книги;

8) копия финансового лицевого счета;

9) документы, подтверждающие право пользования жилым помещением, занимаемым заявителем и членами его семьи (копия договора найма частного жилого помещения);

10) документы, подтверждающие факт утраты жилого помещения в результате обращения взыскания на это жилое помещение (судебное решение);

11) документы, подтверждающие факт нахождения жилого помещения в непригодном для проживания состоянии в результате чрезвычайных обстоятельств (заключение о том, что жилое помещение признано в установленном порядке непригодным для проживания и ремонт или реконструкция не подлежат, выданное по итогам проведения независимой экспертизы (при наличии)).

27. В бумажном виде форма заявления может быть получена заявителем непосредственно в администрации сельского поселения Ильинское или в многофункциональном центре.

28. Форма заявления доступна для копирования и заполнения в электронном виде на Едином портале государственных и муниципальных услуг и Портале государственных и муниципальных услуг Московской области, на официальном сайте администрации сельского поселения Ильинское в сети

Интернет www.Sobolevskoe.ru, а также по обращению заявителя может быть выслана на адрес его электронной почты.

Исчерпывающий перечень документов, необходимых в соответствии с нормативными правовыми актами для предоставления муниципальной услуги, которые находятся в распоряжении государственных органов, органов местного самоуправления и иных органов и подведомственных им организациях, участвующих в предоставлении муниципальных услуг, и которые заявитель вправе представить по собственной инициативе, а также способы их получения заявителями, в том числе в электронной форме, порядок их представления

29. Документы, необходимые в соответствии с нормативными правовыми актами для предоставления муниципальной услуги, которые находятся в распоряжении государственных органов, органов местного самоуправления и иных органов и подведомственных им организациях, участвующих в предоставлении муниципальных услуг, и которые заявитель вправе представить по собственной инициативе:

1) выписка из ЕГРП о правах на недвижимое имущество на всех членов семьи;

2) копия договора социального, коммерческого или иного найма жилого помещения государственного или муниципального жилищного фонда;

3) справка о пожаре;

4) заключение о том, что жилое помещение признано в установленном порядке непригодным для проживания и ремонту или реконструкции не подлежит, выданное органом местного самоуправления.

30. Администрация сельского поселения Ильинское и многофункциональный центр не вправе требовать от заявителя представления документов и информации или осуществления действий, представление или осуществление которых не предусмотрено нормативными правовыми актами, регулирующими отношения, возникающие в связи с предоставлением муниципальной услуги.

31. Администрация сельского поселения Ильинское и многофункциональный центр не вправе требовать от заявителя также представления документов и информации, в том числе об оплате государственной пошлины, взимаемой за предоставление муниципальной услуги, которые находятся в распоряжении органов, предоставляющих государственные или муниципальные услуги, либо подведомственных органам государственной власти или органам местного самоуправления организаций, участвующих в предоставлении муниципальной услуги, в соответствии с нормативными правовыми актами Российской Федерации, нормативными правовыми актами Московской области, муниципальными правовыми актами.

Исчерпывающий перечень оснований для отказа в приеме документов, необходимых для предоставления муниципальной услуги

32. Основания для отказа в приеме документов в Администрации сельского поселения Ильинское или многофункциональный центр, необходимых для предоставления муниципальной услуги, отсутствуют.

Исчерпывающий перечень оснований для приостановления или отказа в предоставлении муниципальной услуги

33. Основаниями для отказа в предоставлении муниципальной услуги являются:

1) выявление в запросе на предоставление муниципальной услуги или в представленных документах недостоверной, искаженной или неполной информации, в том числе представление заявителем документов, срок действительности которых на момент поступления в Администрацию сельского поселения Ильинское в соответствии с действующим законодательством истек;

2) подача заявления и документов лицом, не входящим в перечень лиц, установленный законодательством и пунктом 3 настоящего административного регламента;

3) непредставление заявителем одного или более документов, указанных в пункте 26 настоящего административного регламента;

4) текст в запросе на предоставление муниципальной услуги не поддается прочтению либо отсутствует.

34. Письменное решение об отказе в предоставлении муниципальной услуги подписывается Главой или Заместителем главы администрации сельского поселения Ильинское и выдается заявителю с указанием причин отказа.

По требованию заявителя, решение об отказе в предоставлении муниципальной услуги предоставляется в электронной форме или может выдаваться лично или направляться по почте в письменной форме либо выдается через многофунк-

циональный центр.

35. Основания для приостановления предоставления муниципальной услуги законодательством не предусмотрены.

Перечень услуг, необходимых и обязательных для предоставления муниципальной услуги, в том числе сведения о документах выдаваемых организациями, участвующими в предоставлении муниципальной услуги

36. Услуги, необходимые и обязательные для предоставления муниципальной услуги, отсутствуют.

Порядок, размер и основания взимания государственной пошлины или иной платы за предоставление муниципальной услуги

37. Предоставление муниципальной услуги в Администрации сельского поселения Ильинское осуществляется бесплатно.

Порядок, размер и основания взимания платы за предоставление услуг, необходимых и обязательных для предоставления муниципальной услуги

38. Услуги, необходимые и обязательные для предоставления муниципальной услуги, отсутствуют.

Максимальный срок ожидания в очереди при подаче запроса о предоставлении муниципальной услуги, услуги организации, участвующей в предоставлении муниципальной услуги, и при получении результата предоставления таких услуг

39. Максимальное время ожидания в очереди при личной подаче заявления о предоставлении муниципальной услуги составляет не более 15 минут.

40. Предельная продолжительность ожидания в очереди при получении результата предоставления муниципальной услуги не должен превышать 15 минут.

Требования к помещениям, в которых предоставляется муниципальная услуга, услуги организации, участвующей в предоставлении муниципальной услуги, к местам ожидания и приема заявителей, размещению и оформлению визуальной, текстовой и мультимедийной информации о порядке предоставления муниципальной услуги

41. Предоставление муниципальных услуг осуществляется в специально выделенных для этих целей помещениях Администрации сельского поселения Ильинское и многофункционального центра.

42. Для заявителей должно быть обеспечено удобство с точки зрения пешеходной доступности от остановок общественного транспорта. Путь от остановок общественного транспорта до помещений приема и выдачи документов должен быть оборудован соответствующими информационными указателями.

43. В случае если имеется возможность организации стоянки (парковки) возле здания (строения), в котором размещено помещение приема и выдачи документов, организовывается стоянка (парковка) для личного автомобильного транспорта заявителей. За пользование стоянкой (парковкой) с заявителей плата не взимается.

44. Для парковки специальных автотранспортных средств инвалидов на каждой стоянке выделяется не менее 10% мест (но не менее одного места), которые не должны занимать иные транспортные средства.

45. Вход в помещение приема и выдачи документов должен обеспечивать свободный доступ заявителей, быть оборудован удобной лестницей с поручнями, широкими проходами, а также пандусами для передвижения кресел-колясок.

46. На здании рядом с входом должна быть размещена информационная табличка (вывеска), содержащая следующую информацию:

наименование органа;
место нахождения и юридический адрес;
режим работы;
номера телефонов для справок;
адрес официального сайта.

47. Фасад здания должен быть оборудован осветительными приборами, позволяющими посетителям ознакомиться с информационными табличками.

48. Помещения приема и выдачи документов должны предусматривать места для ожидания, информирования и приема заявителей. В местах для информирования должен быть обеспечен доступ граждан для ознакомления с информацией не только в часы приема заявлений, но и в рабочее время,

когда прием заявителей не ведется.

49. В помещении приема и выдачи документов организуется работа справочных окон, в количестве, обеспечивающем потребности граждан.

50. Характеристики помещений приема и выдачи документов в части объемно-планировочных и конструктивных решений, освещения, пожарной безопасности, инженерного оборудования должны соответствовать требованиям нормативных документов, действующих на территории Российской Федерации.

51. Помещения приема выдачи документов оборудуются стендами (стойками), содержащими информацию о порядке предоставления муниципальных услуг.

52. Помещение приема и выдачи документов может быть оборудовано информационным табло, предоставляющем информацию о порядке предоставления муниципальной услуги (включая трансляцию видеороликов, разъясняющих порядок предоставления муниципальных услуг), а также регулирующим поток «электронной очереди». Информация на табло может выводиться в виде бегущей строки.

53. Информационное табло размещается рядом со входом в помещение таким образом, чтобы обеспечить видимость максимально возможному количеству заинтересованных лиц.

54. В местах для ожидания устанавливаются стулья (кресельные секции, кресла) для заявителей.

В помещении приема и выдачи документов выделяется место для оформления документов, предусматривающее столы (стойки) с бланками заявлений и канцелярскими принадлежностями.

В помещениях приема и выдачи документов могут быть размещены платежные терминалы, мини-офисы кредитных учреждений по приему платы за предоставление муниципальных услуг.

55. Информация о фамилии, имени, отчестве и должности сотрудника Администрации сельского поселения Ильинское и многофункционального центра, должна быть размещена на личной информационной табличке и на рабочем месте специалиста.

56. Для заявителя, находящегося на приеме, должно быть предусмотрено место для раскладки документов.

57. Прием комплекта документов, необходимых для осуществления муниципальной услуги, и выдача документов, при наличии возможности, должны осуществляться в разных окнах (кабинетах).

58. В помещениях приема и выдачи документов размещается абонентский ящик, а также стенд по антикоррупционной тематике. Кроме того, в помещениях приема и выдачи документов могут распространяться иные материалы (брошюры, сборники) по антикоррупционной тематике.

Показатели доступности и качества муниципальных услуг (возможность получения информации о ходе предоставления муниципальной услуги, возможность получения услуги в электронной форме или в многофункциональном центре

59. Показателями доступности и качества муниципальной услуги являются:

- достоверность предоставляемой гражданам информации;
- полнота информирования граждан;
- наглядность форм предоставляемой информации об административных процедурах;
- удобство и доступность получения информации заявителями о порядке предоставления муниципальной услуги;
- соблюдение сроков исполнения отдельных административных процедур и предоставления муниципальной услуги в целом;
- соблюдений требований стандарта предоставления муниципальной услуги;
- отсутствие жалоб на решения, действия (бездействие) должностных лиц Администрации сельского поселения Ильинское и муниципальных служащих в ходе предоставления муниципальной услуги;

полнота и актуальность информации о порядке предоставления муниципальной услуги.

60. Заявителям предоставляется возможность получения информации о ходе предоставления муниципальной услуги и возможность получения муниципальной услуги в электронной форме с использованием Портала государственных и муниципальных услуг Московской области, Единого портала государственных и муниципальных услуг и по принципу «одного окна» на базе многофункционального центра.

61. При получении муниципальной услуги заявитель осуществляет не более 3 взаимодействий с должностными лицами.

62. Продолжительность ожидания в очереди при обращении

заявителя в Администрации сельского поселения Ильинское для получения муниципальной услуги не может превышать 15 минут.

Иные требования, в том числе учитывающие особенности организации предоставления муниципальной услуги по принципу «одного окна» на базе многофункционального центра и в электронной форме

63. Заявителю предоставляется возможность получения муниципальной услуги по принципу «одного окна», в соответствии с которым предоставление муниципальной услуги осуществляется после однократного обращения заявителя с соответствующим запросом, а взаимодействие с Администрацией сельского поселения Ильинское осуществляется многофункциональным центром без участия заявителя в соответствии с нормативными правовыми актами и соглашением о взаимодействии между Администрацией сельского поселения Ильинское и многофункциональным центром, заключенным в установленном порядке.

64. Организация предоставления муниципальной услуги на базе многофункционального центра осуществляется в соответствии с соглашением о взаимодействии между Администрацией сельского поселения Ильинское и многофункциональным центром, заключенным в установленном порядке.

65. Муниципальная услуга предоставляется в многофункциональном центре с учетом принципа экстерриториальности, в соответствии с которым заявитель вправе выбрать для обращения за получением муниципальной услуги любой многофункциональный центр, расположенный на территории Орехово-Зуевского муниципального района.

66. При предоставлении муниципальной услуги универсальными специалистами многофункционального центра исполняются следующие административные процедуры:

- 1) прием заявления и документов, необходимых для предоставления муниципальной услуги;
- 2) формирование и направление межведомственных запросов в органы (организации), участвующие в предоставлении муниципальной услуги;
- 3) выдача документа, являющегося результатом предоставления муниципальной услуги.

Административные процедуры по приему заявления и документов, необходимых для предоставления муниципальной услуги, а также выдаче документа, являющегося результатом предоставления муниципальной услуги, осуществляются универсальными специалистами многофункционального центра по принципу экстерриториальности.

67. Заявители имеют возможность получения муниципальной услуги в электронной форме с использованием Единого портала государственных и муниципальных услуг и Портала государственных и муниципальных услуг Московской области в части:

- 1) получения информации о порядке предоставления муниципальной услуги;
- 2) ознакомления с формами заявлений и иных документов, необходимых для получения муниципальной услуги, обеспечения доступа к ним для копирования и заполнения в электронном виде;
- 3) направления запроса и документов, необходимых для предоставления муниципальной услуги;
- 4) осуществления мониторинга хода предоставления муниципальной услуги;
- 5) получения результата предоставления муниципальной услуги в соответствии с действующим законодательством.

68. При направлении запроса о предоставлении муниципальной услуги в электронной форме заявитель формирует заявление на предоставление муниципальной услуги в форме электронного документа и подписывает его электронной подписью в соответствии с требованиями Федерального закона № 63-ФЗ и требованиями Федерального закона № 210-ФЗ.

69. При направлении запроса о предоставлении муниципальной услуги в электронной форме заявитель вправе приложить к заявлению о предоставлении муниципальной услуги документы, указанные в пунктах 26 и 29 административного регламента, которые формируются и направляются в виде отдельных файлов в соответствии с требованиями законодательства.

70. При направлении заявления и прилагаемых к нему документов в электронной форме представителем заявителя, действующим на основании доверенности, доверенность должна быть представлена в форме электронного документа,

подписанного электронной подписью уполномоченного лица, выдавшего (подписавшего) доверенность.

71. В течение 5 дней с даты направления запроса о предоставлении муниципальной услуги в электронной форме заявитель предоставляет в Администрацию сельского поселения Ильинское документы, представленные в пункте 26 административного регламента (в случае, если запрос и документы в электронной форме не составлены с использованием электронной подписи в соответствии с действующим законодательством). Заявитель также вправе представить по собственной инициативе документы, указанные в пункте 29 административного регламента.

72. Для обработки персональных данных при регистрации субъекта персональных данных на Едином портале государственных и муниципальных услуг и на Портале государственных и муниципальных услуг Московской области получение согласия заявителя в соответствии с требованиями статьи 6 Федерального закона №152-ФЗ не требуется.

73. Заявителям предоставляется возможность для предварительной записи на подачу заявления и документов, необходимых для предоставления муниципальной услуги. Предварительная запись может осуществляться следующими способами по выбору заявителя:

при личном обращении заявителя в Администрацию сельского поселения Ильинское, его территориальный отдел или многофункциональный центр;

по телефону Администрации сельского поселения Ильинское или многофункционального центра;

через официальный сайт Администрации сельского поселения Ильинское или многофункционального центра.

74. При предварительной записи заявитель сообщает следующие данные:

для физического лица: фамилию, имя, отчество (последнее при наличии);

контактный номер телефона;

адрес электронной почты (при наличии);

желаемые дату и время представления документов.

75. Предварительная запись осуществляется путем внесения указанных сведений в книгу записи заявителей, которая ведется на бумажных и/или электронных носителях.

76. Заявителю сообщаются дата и время приема документов, окно (кабинет) приема документов, в которые следует обратиться. При личном обращении заявителю выдается талон-подтверждение. Заявитель, записавшийся на прием через официальный сайт Администрации сельского поселения Ильинское или многофункционального центра, может распечатать аналог талона-подтверждения.

Запись заявителей на определенную дату заканчивается за сутки до наступления этой даты.

77. При осуществлении предварительной записи заявитель в обязательном порядке информируется о том, что предварительная запись аннулируется в случае его неявки по истечении 15 минут с назначенного времени приема.

Заявителям, записавшимся на прием через официальный сайт Администрации сельского поселения Ильинское или многофункционального центра, за день до приема отправляется напоминание на указанный адрес электронной почты о дате, времени и месте приема, а также информация об аннулировании предварительной записи в случае неявки по истечении 15 минут с назначенного времени приема.

78. Заявитель в любое время вправе отказаться от предварительной записи.

79. В отсутствие заявителей, обратившихся по предварительной записи, осуществляется прием заявителей, обратившихся в порядке очереди.

80. График приема (приемное время) заявителей по предварительной записи устанавливается руководителем Администрации сельского поселения Ильинское или многофункционального центра в зависимости от интенсивности обращений.

III. Состав, последовательность и сроки выполнения административных процедур (действий), требования к порядку их выполнения, в том числе особенности выполнения административных процедур (действий) в электронной форме и многофункциональном центре

81. Предоставление муниципальной услуги включает в себя следующие административные процедуры:

1) прием заявления и документов, необходимых для предоставления муниципальной услуги;

2) регистрация заявления и документов, необходимых для предоставления муниципальной услуги;

3) обработка и предварительное рассмотрение заявления

и представленных документов;

4) формирование и направление межведомственных запросов в органы (организации), участвующие в предоставлении муниципальной услуги;

5) принятие решения о предоставлении (об отказе предоставления) муниципальной услуги;

6) выдача документа, являющегося результатом предоставления муниципальной услуги.

Блок-схема предоставления муниципальной услуги

82. Блок-схема последовательности действий при предоставлении муниципальной услуги представлена в приложении 2 к административному регламенту.

Прием заявления и документов, необходимых для предоставления муниципальной услуги

83. Основанием для начала осуществления административной процедуры по приему заявления и документов, необходимых для предоставления муниципальной услуги, является поступление в Администрацию сельского поселения Ильинское или многофункциональный центр заявления о предоставлении муниципальной услуги и прилагаемых к нему документов, представленных заявителем:

а) в Администрацию сельского поселения Ильинское:

посредством личного обращения заявителя,

посредством почтового отправления;

посредством технических средств Единого портала государственных и муниципальных услуг или Портала государственных и муниципальных услуг Московской области;;

б) в многофункциональный центр посредством личного обращения заявителя.

84. Прием заявления и документов, необходимых для предоставления муниципальной услуги, осуществляют сотрудники Администрации сельского поселения Ильинское или сотрудники многофункционального центра.

85. Прием заявления и документов, необходимых для предоставления муниципальной услуги осуществляется в многофункциональном центре в соответствии с соглашениями о взаимодействии между Администрацией сельского поселения Ильинское и многофункциональным центром, заключенными в установленном порядке, если исполнение данной процедуры предусмотрено заключенными соглашениями.

86. При поступлении заявления и прилагаемых к нему документов посредством личного обращения заявителя в Администрацию сельского поселения Ильинское или многофункциональный центр, специалист, ответственный за прием и регистрацию документов, осуществляет следующую последовательность действий:

1) устанавливает предмет обращения;

2) устанавливает соответствие личности заявителя документу, удостоверяющему личность;

3) проверяет наличие документа, удостоверяющего права (полномочия) представителя физического лица (в случае, если с заявлением обращается представитель заявителя);

4) осуществляет сверку копий представленных документов с их оригиналами;

5) проверяет заявление и комплектность прилагаемых к нему документов на соответствие перечню документов, предусмотренных пунктом 26 административного регламента;

6) проверяет заявление и прилагаемые к нему документы на наличие подчисток, приписок, зачеркнутых слов и иных неоговоренных исправлений, серьезных повреждений, не позволяющих однозначно истолковать их содержание;

7) осуществляет прием заявления и документов по описи, которая содержит полный перечень документов, представленных заявителем, а при наличии выявленных недостатков - их описание;

8) вручает копию описи заявителю.

87. Специалист многофункционального центра, ответственный за прием документов, в дополнение к действиям, указанным в пункте 86 административного регламента, осуществляет следующие действия:

1) проверяет комплектность представленных заявителем документов по перечню документов, предусмотренных пунктом 29 административного регламента;

2) формирует перечень документов, не представленных заявителем и сведения из которых подлежат получению посредством межведомственного информационного взаимодействия;

3) направляет специалисту многофункционального центра, ответственному за осуществление межведомственного информационного взаимодействия, сформированный перечень документов, не представленных заявителем и сведения из

которых подлежат получению посредством межведомственного информационного взаимодействия;

4) при наличии всех документов и сведений, предусмотренных пунктом 26 административного регламента передает заявление и прилагаемые к нему документы специалисту многофункционального центра, ответственному за организацию направления заявления и прилагаемых к нему документов в Администрацию сельского поселения Ильинское.

Сотрудник многофункционального центра, ответственный за организацию направления заявления и прилагаемых к нему документов в Администрацию сельского поселения Ильинское, организует передачу заявления и документов, представленных заявителем, в Администрацию сельского поселения Ильинское в соответствии с заключенным соглашением о взаимодействии и порядком делопроизводства многофункционального центра.

88. Максимальное время приема заявления и прилагаемых к нему документов при личном обращении заявителя не превышает 15 минут.

89. При отсутствии у заявителя, обратившегося лично, заполненного заявления или не правильного его заполнении, специалист Администрации сельского поселения Ильинское или многофункционального центра, ответственный за прием документов, консультирует заявителя по вопросам заполнения заявления.

90. При поступлении заявления и прилагаемых к нему документов в Администрацию сельского поселения Ильинское посредством почтового отправления специалист Администрации сельского поселения Ильинское, ответственный за прием заявлений и документов, осуществляет действия согласно пункту 86 административного регламента, кроме действий, предусмотренных подпунктами 2, 4 пункта 86 административного регламента.

Опись направляется заявителю заказным почтовым отправлением с уведомлением о вручении в течение 2 рабочих дней с даты получения заявления и прилагаемых к нему документов.

91. В случае поступления запроса о предоставлении муниципальной услуги и прилагаемых к нему документов (при наличии) в электронной форме посредством Единого портала государственных и муниципальных услуг или Портала государственных и муниципальных услуг Московской области специалист Администрации сельского поселения Ильинское, ответственный за прием документов, осуществляет следующую последовательность действий:

1) просматривает электронные образы запроса о предоставлении муниципальной услуги и прилагаемых к нему документов;

2) осуществляет контроль полученных электронных образцов заявления и прилагаемых к нему документов на предмет целостности;

3) фиксирует дату получения заявления и прилагаемых к нему документов;

4) в случае если запрос на предоставление муниципальной услуги и документы, представленные в электронной форме, не заверены электронной подписью в соответствии с действующим законодательством направляет заявителю через личный кабинет уведомление о необходимости представить запрос о предоставлении муниципальной услуги и документы, подписанные электронной подписью, либо представить в Администрацию сельского поселения Ильинское подлинники документов (копии, заверенные в установленном порядке), указанных в пункте 26 административного регламента, в срок, не превышающий 5 календарных дней с даты получения запроса о предоставлении муниципальной услуги и прилагаемых к нему документов (при наличии) в электронной форме;

5) в случае если запрос о предоставлении муниципальной услуги и документы в электронной форме подписаны электронной подписью в соответствии с действующим законодательством направляет заявителю через личный кабинет уведомление о получении запроса о предоставлении муниципальной услуги и прилагаемых к нему документов.

92. Максимальный срок осуществления административной процедуры не может превышать 2 рабочих дней с момента поступления заявления в Администрацию сельского поселения Ильинское или многофункциональный центр.

93. Результатом исполнения административной процедуры по приему заявления и прилагаемых к нему документов, необходимых для предоставления муниципальной услуги, является:

1) в Администрации сельского поселения Ильинское - передача заявления и прилагаемых к нему документов сотруднику Администрации сельского поселения Ильинское, ответственному за регистрацию поступившего запроса на предоставление муниципальной услуги;

2) в многофункциональном центре:

а) при отсутствии одного или более документов, предусмотренных пунктом 29 административного регламента, - передача перечня документов, не представленных заявителем и сведения из которых подлежат получению посредством межведомственного информационного взаимодействия, специалисту многофункционального центра, ответственному за осуществление межведомственного информационного взаимодействия;

б) при наличии всех документов, предусмотренных пунктом 29 административного регламента, - передача заявления и прилагаемых к нему документов в Администрацию сельского поселения Ильинское.

94. Способом фиксации результата исполнения административной процедуры является опись принятых у заявителя документов или уведомление о принятии запроса о предоставлении муниципальной услуги и прилагаемых документов.

Регистрация заявления и документов, необходимых для предоставления муниципальной услуги

95. Основанием для начала осуществления административной процедуры является поступление специалисту Администрации сельского поселения Ильинское, ответственному за регистрацию поступающих запросов на предоставление муниципальной услуги, заявления и прилагаемых к нему документов.

96. Специалист Администрации сельского поселения Ильинское осуществляет регистрацию заявления и прилагаемых к нему документов в соответствии с порядком делопроизводства, установленным Администрацией сельского поселения Ильинское, в том числе осуществляет внесение соответствующих сведений в журнал регистрации обращений о предоставлении муниципальной услуги и (или) в соответствующую информационную систему Администрации сельского поселения Ильинское.

97. Регистрация заявления и прилагаемых к нему документов, полученных посредством личного обращения заявителя или почтового отправления, осуществляется в срок, не превышающий 1 рабочий день, с даты поступления заявления и прилагаемых к нему документов в Администрацию сельского поселения Ильинское.

98. Регистрация заявления и прилагаемых к нему документов, полученных в электронной форме через Единый портал государственных и муниципальных услуг или Портал государственных и муниципальных услуг Московской области, осуществляется не позднее 1 рабочего дня, следующего за днем их поступления в Администрации сельского поселения Ильинское.

99. Регистрация заявления и прилагаемых к нему документов, полученных Администрацией сельского поселения Ильинское из многофункционального центра, осуществляется не позднее 1 рабочего дня, следующего за днем их поступления в Администрацию сельского поселения Ильинское.

100. После регистрации в Администрации сельского поселения Ильинское заявление и прилагаемые к нему документы, направляются на рассмотрение специалисту Администрации сельского поселения Ильинское, ответственному за подготовку документов по муниципальной услуге.

101. Максимальный срок осуществления административной процедуры не может превышать 2 рабочих дней.

102. Результатом исполнения административной процедуры по регистрации заявления и прилагаемых к нему документов, необходимых для предоставления муниципальной услуги, является передача заявления и прилагаемых к нему документов сотруднику Администрации сельского поселения Ильинское, ответственному за предоставление муниципальной услуги.

103. При обращении заявителя за получением муниципальной услуги в электронной форме администрация сельского поселения Ильинское направляет на Единый портал государственных и муниципальных услуг или Портал государственных и муниципальных услуг Московской области посредством технических средств связи уведомление о завершении исполнения административной процедуры с указанием результата осуществления административной процедуры.

104. Способом фиксации исполнения административной процедуры является внесение соответствующих сведений в

журнал регистрации обращений за предоставлением муниципальной услуги или в соответствующую информационную систему Администрации сельского поселения Ильинское.

Обработка и предварительное рассмотрение заявления и представленных документов

105. Основанием для начала исполнения административной процедуры является поступление заявления и документов сотруднику Администрации сельского поселения Ильинское, ответственному за предоставление муниципальной услуги.

106. Сотрудник Администрации сельского поселения Ильинское, ответственный за предоставление муниципальной услуги, осуществляет следующие действия:

1) проверяет комплектность представленных заявителем документов по перечням документов, предусмотренных пунктами 26 и 29 административного регламента;

2) проверяет заявление и прилагаемые к нему документы на наличие подчисток, приписок, зачеркнутых слов и иных неоговоренных исправлений, серьезных повреждений, не позволяющих однозначно истолковать их содержание;

3) при отсутствии одного или более документов из числа документов, предусмотренных пунктом 26 административного регламента, а так же при выявлении в запросе на предоставление муниципальной услуги или в представленных документах недостаточной, искаженной или неполной информации, в том числе при представлении заявителем документов, срок действительности которых на момент поступления в Администрацию сельского поселения Ильинское в соответствии с действующим законодательством истек, подаче заявления и документов лицом, не входящим в перечень лиц, установленный законодательством и пунктом 3 настоящего административного регламента, или в случае, если текст в запросе на предоставление муниципальной услуги не поддается прочтению либо отсутствует, готовит проект решения об отказе в предоставлении муниципальной услуги и направляет его сотруднику Администрации сельского поселения Ильинское, ответственному за принятие решения;

4) формирует перечень документов, не представленных заявителем и сведения из которых подлежат получению посредством межведомственного информационного взаимодействия;

5) направляет сотруднику Администрации сельского поселения Ильинское, ответственному за осуществление межведомственного информационного взаимодействия, сформированный перечень документов, не представленных заявителем и сведения из которых подлежат получению посредством межведомственного информационного взаимодействия;

6) в случае наличия полного комплекта документов, предусмотренных пунктами 26 и 29 административного регламента, и при отсутствии выявленных в ходе предварительного рассмотрения заявления и прилагаемых к нему документов оснований для отказа в предоставлении муниципальной услуги, переходит к осуществлению административной процедуры принятия решения о предоставлении (об отказе в предоставлении) муниципальной услуги.

107. Максимальный срок выполнения административной процедуры не может превышать 1 рабочего дня.

108. Результатом административной процедуры является:

1) передача сотруднику Администрации сельского поселения Ильинское, ответственному за осуществление межведомственного информационного взаимодействия, сформированного перечня документов, не представленных заявителем и сведения из которых подлежат получению посредством межведомственного информационного взаимодействия;

2) передача сотруднику Администрации сельского поселения Ильинское, ответственному за принятие решения о предоставлении муниципальной услуги, проекта решения об отказе в предоставлении муниципальной услуги;

3) переход к осуществлению административной процедуры принятия решения о предоставлении (об отказе в предоставлении) муниципальной услуги.

109. При обращении заявителя за получением муниципальной услуги в электронной форме администрация сельского поселения Ильинское направляет на Единый портал государственных и муниципальных услуг или Портал государственных и муниципальных услуг Московской области посредством технических средств связи уведомление о завершении исполнения административной процедуры с указанием результата осуществления административной процедуры.

110. Способом фиксации административной процедуры

является один из следующих документов:

1) перечень документов, не представленных заявителем и сведения из которых подлежат получению посредством межведомственного информационного взаимодействия;

2) проект уведомления заявителя об отказе в предоставлении муниципальной услуги.

Формирование и направление межведомственных запросов в органы (организации), участвующие в предоставлении муниципальной услуги

111. Основанием для начала административной процедуры по формированию и направлению межведомственного запроса о предоставлении документов, необходимых для предоставления муниципальной услуги, является непредоставление заявителем в Администрацию сельского поселения Ильинское или многофункциональный центр документов и информации, которые могут быть получены в рамках межведомственного информационного взаимодействия.

112. Межведомственный запрос о предоставлении документов и информации осуществляется сотрудником Администрации сельского поселения Ильинское или многофункционального центра, ответственным за осуществление межведомственного информационного взаимодействия. Многофункциональный центр осуществляет формирование и направление межведомственных запросов только в случае обращения заявителя за получением муниципальной услуги через многофункциональный центр.

113. Формирование и направление межведомственных запросов о предоставлении документов, необходимых для предоставления муниципальной услуги, осуществляется многофункциональным центром в соответствии с заключенными в установленном порядке соглашениями о взаимодействии, если исполнение данной процедуры предусмотрено заключенными соглашениями.

114. Межведомственный запрос формируется и направляется в форме электронного документа, подписанного электронной подписью и направляется по каналам системы межведомственного электронного взаимодействия (далее - СМЭВ).

При отсутствии технической возможности формирования и направления межведомственного запроса в форме электронного документа по каналам СМЭВ межведомственный запрос направляется на бумажном носителе по почте, по факсу с одновременным его направлением по почте или курьерской доставкой.

Межведомственный запрос о представлении документов и (или) информации, указанных в пункте 2 части 1 статьи 7 Федерального закона № 210-ФЗ, для предоставления муниципальной услуги с использованием межведомственного информационного взаимодействия в бумажном виде должен содержать следующие сведения, если дополнительные сведения не установлены законодательным актом Российской Федерации:

1) наименование органа или организации, направляющих межведомственный запрос;

2) наименование органа или организации, в адрес которых направляется межведомственный запрос;

3) наименование муниципальной услуги, для предоставления которой необходимо представление документа и (или) информации, а также, если имеется, номер (идентификатор) такой услуги в реестре муниципальных услуг;

4) указание на положения нормативного правового акта, которыми установлено представление документа и (или) информации, необходимых для предоставления муниципальной услуги, и указание на реквизиты данного нормативного правового акта;

5) сведения, необходимые для представления документа и (или) информации, установленные настоящим административным регламентом предоставления муниципальной услуги, а также сведения, предусмотренные нормативными правовыми актами как необходимые для представления таких документа и (или) информации;

6) контактная информация для направления ответа на межведомственный запрос;

7) дата направления межведомственного запроса;

8) фамилия, имя, отчество и должность лица, подготовившего и направившего межведомственный запрос, а также номер служебного телефона и (или) адрес электронной почты данного лица для связи;

9) информация о факте получения согласия, предусмотренного частью 5 статьи 7 настоящего Федерального закона № 210-ФЗ (при направлении межведомственного запроса в

случае, предусмотренном частью 5 статьи 7 настоящего Федерального закона № 210-ФЗ).

Направление межведомственного запроса допускается только в целях, связанных с предоставлением муниципальной услуги.

Максимальный срок формирования и направления запроса составляет 1 рабочий день..

115. При подготовке межведомственного запроса сотрудник Администрации сельского поселения Ильинское или многофункционального центра, ответственный за осуществление межведомственного информационного взаимодействия, определяет государственные органы, органы местного самоуправления либо подведомственные государственным органам или органам местного самоуправления организации, в которых данные документы находятся.

116. Для предоставления муниципальной услуги Администрация сельского поселения Ильинское или многофункциональный центр направляет межведомственные запросы в:

Федеральную службу государственной регистрации, кадастра и картографии Российской Федерации в целях получения сведений из ЕГРП о правах физического лица на недвижимое имущество;

Министерство чрезвычайных ситуаций Российской Федерации в целях получения сведений о факте имущественных потерь вследствие пожара, стихийного бедствия, аварии из-за неисправностей оборудования и (или) инженерных систем жилого помещения - акт о пожаре;

Администрации муниципальных образований Московской области в целях получения сведений о заключенном договоре социального найма жилого помещения, договоре найма жилого помещения из муниципального фонда жилья, договоре найма специализированного жилого помещения (в том числе служебного жилого помещения, жилого помещения в общежитии, жилого помещения маневренного фонда, жилого помещения в доме системы социального обслуживания населения, жилого помещения фонда вынужденных переселенцев и лиц, признанных беженцами), сведений о договоре безвозмездного пользования жилым помещением для социальной защиты отдельных категорий граждан, сведений о пользовании заявителем жилым помещением.

Срок подготовки и направления ответа на межведомственный запрос о предоставлении документов и информации, необходимых для предоставления муниципальной услуги, с использованием межведомственного информационного взаимодействия не может превышать пять рабочих дней со дня поступления межведомственного запроса в орган или организацию, предоставляющие документ и информацию.

Сотрудник Администрации сельского поселения Ильинское или многофункционального центра, ответственный за осуществление межведомственного информационного взаимодействия, обязан принять необходимые меры по получению ответа на межведомственный запрос.

117. В случае направления запроса сотрудником Администрации сельского поселения Ильинское ответ на межведомственный запрос направляется сотруднику Администрации сельского поселения Ильинское, ответственному за предоставление муниципальной услуги, в течение одного рабочего дня с момента поступления ответа на межведомственный запрос.

118. В случае направления запроса сотрудником многофункционального центра ответ на межведомственный запрос направляется сотруднику многофункционального центра, ответственному за организацию направления заявления и прилагаемых к нему документов в Администрацию сельского поселения Ильинское, в течение одного рабочего дня с момента поступления ответа на межведомственный запрос.

119. В случае не поступления ответа на межведомственный запрос в установленный срок в Администрации сельского поселения Ильинское или в многофункциональный центр принимаются меры, предусмотренные законодательством Российской Федерации.

120. В случае исполнения административной процедуры в многофункциональном центре сотрудник многофункционального центра, ответственный за организацию направления заявления и прилагаемых к нему документов в Администрацию сельского поселения Ильинское, организует передачу заявления, документов, представленных заявителем, и сведений, полученных в рамках межведомственного информационного взаимодействия, в Администрацию сельского поселения Ильинское в соответствии с заключенным соглашением о взаимодействии и порядком делопроизводства в многофунк-

циональном центре.

121. Результатом административной процедуры является: 1) в многофункциональном центре при наличии всех документов, предусмотренных пунктом 29 административного регламента – передача заявления и прилагаемых к нему документов в Администрацию сельского поселения Ильинское;

2) в Администрации сельского поселения Ильинское - получение в рамках межведомственного взаимодействия информации (документов), необходимой для предоставления муниципальной услуги заявителю.

122. При обращении заявителя за получением муниципальной услуги в электронной форме администрация сельского поселения Ильинское направляет на Единый портал государственных и муниципальных услуг или Портал государственных и муниципальных услуг Московской области посредством технических средств связи уведомление о завершении исполнения административной процедуры с указанием результата осуществления административной процедуры.

123. Способом фиксации результата административной процедуры является фиксация факта поступления документов и сведений, полученных в рамках межведомственного взаимодействия, необходимых для предоставления муниципальной услуги, в журнале регистрации поступления ответов в рамках межведомственного взаимодействия или внесение соответствующих сведений в информационную систему Администрации сельского поселения Ильинское или информационную систему многофункционального центра.

Принятие решения о предоставлении (об отказе предоставления) муниципальной услуги

124. Основанием для начала административной процедуры является поступление в Администрацию сельского поселения Ильинское исчерпывающего перечня документов, необходимых для предоставления муниципальной услуги.

125. Сотрудник Администрации сельского поселения Ильинское, ответственный за подготовку решения об оказании муниципальной услуги осуществляет следующие действия:

1) дает правовую оценку прав заявителя на получение муниципальной услуги;

2) проверяет наличие всех необходимых документов в соответствии с пунктом 26 административного регламента;

3) подготавливает проведение заседания коллегиального органа местного самоуправления (Жилищная комиссия или иной коллегиальный орган, уполномоченный на принятие решений по предоставлению жилья из специализированного жилищного фонда);

126. Общий срок осуществления административных действий по подготовке принятия решения не превышает 10 рабочих дней.

127. Принятие решения о предоставлении муниципальной услуги осуществляется коллегиальным органом местного самоуправления (Жилищной комиссией).

128. Коллегиальный орган местного самоуправления (Жилищная комиссия) на основании полученных документов, принимает одно из следующих решений:

1) предоставить заявителю жилое помещение специализированного жилого фонда;

2) отказать в предоставлении муниципальной услуги.

129. Коллегиальный орган местного самоуправления (Жилищная комиссия) принимает одно из приведенных решений в соответствии со следующими критериями:

1) наличие оснований для отказа в предоставлении муниципальной услуги в соответствии с пунктом 33 административного регламента и в соответствии с действующим законодательством.

130. Принятое коллегиальным органом местного самоуправления (Жилищной комиссией) решение фиксируется в протоколе.

Протокол, содержащий сведения о принятии решения в отношении заявителя, может быть исполнен в электронной форме в соответствии с требованиями информационной системы Администрации сельского поселения Ильинское.

131. Общий срок осуществления административных действий по принятию решения не превышает 3 рабочих дней.

132. Общий срок осуществления административной процедуры по принятию решения о предоставлении (об отказе предоставления) муниципальной услуги не превышает 3 рабочих дней.

133. Результатом административной процедуры является принятие решения об оказании муниципальной услуги или принятие решение об отказе в предоставлении муниципальной услуги.

134. При обращении заявителя за получением муниципальной услуги в электронной форме администрация сельского поселения Ильинское направляет на Единый портал государственных и муниципальных услуг или Портал государственных и муниципальных услуг Московской области посредством технических средств связи уведомление о завершении исполнения административной процедуры с указанием результата осуществления административной процедуры

135. Способом фиксации результата выполнения административной процедуры является протокол заседания коллегиального органа местного самоуправления.

Выдача документа, являющегося результатом предоставления муниципальной услуги

136. Основанием для начала административной процедуры является получение сотрудником Администрации сельского поселения Ильинское, ответственным за направление результата муниципальной услуги заявителю, распорядительного документа о принятии в отношении заявителя решения.

137. Сотрудник Администрации сельского поселения Ильинское, ответственный за направление результата муниципальной услуги заявителю, осуществляет следующие действия:

1) изготавливает уведомление об отказе в оказании муниципальной услуги (при наличии соответствующего решения);

2) изготавливает уведомление об оказании муниципальной услуги в части подписания соответствующего договора найма жилого помещения специализированного жилого фонда (при наличии соответствующего решения);

3) изготавливает проект договора найма (при наличии соответствующего решения);

4) направляет проект договора найма Главе администрации сельского поселения Ильинское или иному должностному лицу Администрации сельского поселения Ильинское, уполномоченному на подписание договора найма.

138. Глава администрации сельского поселения Ильинское или иное должностное лицо Администрации сельского поселения Ильинское, уполномоченное на подписание договора найма, подписывает договор найма жилого помещения специализированного жилого фонда в двух экземплярах.

139. Договор найма жилого помещения специализированного жилого фонда подписывается Заявителем. Один экземпляр вручается Заявителю, второй экземпляр остается в администрации сельского поселения Ильинское.

140. Общий срок осуществления административных действий по уведомлению заявителя о принятом решении, подписанию и выдаче договора найма жилого помещения специализированного жилого фонда не превышает 3 рабочих дней.

141. Выдача уведомления о принятом в отношении заявителя решении и договора найма жилого помещения специализированного жилого фонда осуществляется способом, указанным заявителем при подаче заявления и необходимых документов на получение муниципальной услуги, в том числе:

при личном обращении в администрацию сельского поселения Ильинское;

при личном обращении в многофункциональный центр; посредством почтового отправления на адрес заявителя, указанный в заявлении;

через личный кабинет на Едином портале государственных и муниципальных услуг или Портале государственных и муниципальных услуг Московской области.

142. В случае указания заявителем на получение результата в многофункциональном центре, Администрация сельского поселения Ильинское направляет результат предоставления муниципальной услуги в многофункциональный центр в срок, установленный в соглашении, заключенным между Администрацией сельского поселения Ильинское и многофункциональным центром.

143. Выдача документа, являющегося результатом предоставления муниципальной услуги, осуществляется многофункциональным центром в соответствии с заключенными в установленном порядке соглашениями о взаимодействии, если исполнение данной процедуры предусмотрено заключенными соглашениями

144. При обращении заявителя за получением муниципальной услуги в электронной форме администрация сельского поселения Ильинское направляет на Единый портал государственных и муниципальных услуг или Портал государственных и муниципальных услуг Московской области посредством технических средств связи уведомление о завершении исполнения административной процедуры с указанием результата осуществления административной процедуры.

145. Результатом административной процедуры по выдаче документа, являющегося результатом предоставления муниципальной услуги является направление заявителю договора найма жилого помещения специализированного жилого фонда или уведомления об отказе в предоставлении муниципальной услуги.

146. Способом фиксации результата административной процедуры является отметка о направлении заявителю результата муниципальной услуги в журнале регистрации направления ответов заявителям или внесение соответствующих сведений в информационную систему Администрации сельского поселения Ильинское.

IV. Порядок и формы контроля за исполнением административного регламента предоставления муниципальной услуги

Порядок осуществления текущего контроля за соблюдением и исполнением ответственными должностными лицами положений административного регламента и иных нормативных правовых актов, устанавливающих требования к предоставлению муниципальной услуги

147. Текущий контроль за соблюдением и исполнением положений регламента и иных нормативных правовых актов, устанавливающих требования к предоставлению муниципальной услуги, осуществляется должностными лицами, ответственными за организацию работы по предоставлению муниципальной услуги.

148. Текущий контроль осуществляется путем проведения ответственными должностными лицами структурных подразделений Администрации сельского поселения Ильинское, ответственных за организацию работы по предоставлению муниципальной услуги, проверок соблюдения и исполнения положений регламента и иных нормативных правовых актов, устанавливающих требования к предоставлению муниципальной услуги.

Порядок и периодичность осуществления плановых и внеплановых проверок полноты и качества предоставления муниципальной услуги

149. Контроль за полнотой и качеством предоставления муниципальной услуги осуществляется в формах:

1) проведения плановых проверок;

2) рассмотрения жалоб на действия (бездействие) должностных лиц Администрации сельского поселения Ильинское, ответственных за предоставление муниципальной услуги.

150. В целях осуществления контроля за полнотой и качеством предоставления муниципальной услуги проводятся плановые и внеплановые проверки. Порядок и периодичность осуществления плановых проверок устанавливается планом работы Администрации сельского поселения Ильинское. При проверке могут рассматриваться все вопросы, связанные с предоставлением муниципальной услуги (комплексные проверки), или отдельный вопрос, связанный с предоставлением муниципальной услуги (тематические проверки). Проверка также может проводиться по конкретной жалобе заявителя.

151. Внеплановые проверки проводятся в связи с проверкой устранения ранее выявленных нарушений административного регламента, а также в случае получения жалоб заявителей на действия (бездействие) должностных лиц администрации сельского поселения Ильинское, ответственных за предоставление муниципальной услуги.

Ответственность муниципальных служащих органов местного самоуправления и иных должностных лиц за решения и действия (бездействие), принимаемые (осуществляемые) в ходе предоставления муниципальной услуги

152. По результатам проведенных проверок, в случае выявления нарушений соблюдения положений регламента, виновные должностные лица Администрации сельского поселения Ильинское несут персональную ответственность за решения и действия (бездействие), принимаемые в ходе предоставления муниципальной услуги.

153. Персональная ответственность должностных лиц Администрации сельского поселения Ильинское закрепляется в должностных регламентах в соответствии с требованиями законодательства Российской Федерации и законодательства Московской области.

Положения, характеризующие требования к порядку и формам контроля за предоставлением муниципальной услуги, в том числе со стороны граждан, их объединений и организаций.

154. Контроль за предоставлением муниципальной услуги, в том числе со стороны граждан, их объединений и организаций, осуществляется посредством публикации сведений о деятельности Администрации сельского поселения Ильин-

ское, получения гражданами, их объединениями и организациями актуальной, полной и достоверной информации о порядке предоставления муниципальной услуги и обеспечения возможности досудебного (внесудебного) рассмотрения жалобы.

V. Досудебный (внесудебный) порядок обжалования решений и (или) действий (бездействия) органа местного самоуправления, предоставляющего муниципальную услугу, а также его должностных лиц, муниципальных служащих

Право заявителя подать жалобу на решение и (или) действия (бездействие) органа, предоставляющего муниципальную услугу, а также его должностных лиц, муниципальных служащих при предоставлении муниципальной услуги

155. Заявители имеют право на обжалование действий или бездействия Администрации сельского поселения Ильинское, должностных лиц Администрации сельского поселения Ильинское, муниципальных служащих, а также принимаемых ими решений при предоставлении муниципальной услуги в досудебном (внесудебном) порядке.

Предмет жалобы

156. Заявитель может обратиться с жалобой в том числе в следующих случаях:

1) нарушение срока регистрации запроса заявителя о предоставлении муниципальной услуги;

2) нарушение срока предоставления муниципальной услуги;

3) требование у заявителя документов, не предусмотренных нормативными правовыми актами Российской Федерации, нормативными правовыми актами Московской области, муниципальными правовыми актами для предоставления муниципальной услуги;

4) отказ в приеме документов, предоставление которых предусмотрено нормативными правовыми актами Российской Федерации, нормативными правовыми актами Московской области, муниципальными правовыми актами для предоставления муниципальной услуги, у заявителя;

5) отказ в предоставлении муниципальной услуги, если основания отказа не предусмотрены федеральными законами и принятыми в соответствии с ними иными нормативными правовыми актами Российской Федерации, нормативными правовыми актами Московской области, муниципальными правовыми актами;

6) затребование с заявителя при предоставлении муниципальной услуги платы, не предусмотренной нормативными правовыми актами Российской Федерации, нормативными правовыми актами Московской области, муниципальными правовыми актами;

7) отказ органа, предоставляющего муниципальную услугу, должностного лица органа, предоставляющего муниципальную услугу, в исправлении допущенных опечаток и ошибок в выданных в результате предоставления муниципальной услуги документах либо нарушение установленного срока таких исправлений.

Органы местного самоуправления, уполномоченные на рассмотрение жалобы и должностные лица, которым может быть направлена жалоба

157. Администрации сельского поселения Ильинское, Глава и Заместитель Главы администрации сельского поселения Ильинское.

Порядок подачи и рассмотрения жалобы

158. Жалоба подается в орган, предоставляющий муниципальную услугу. Жалобы на решения, принятые руководителем Администрации сельского поселения Ильинское подаются в вышестоящий орган (при его наличии), либо, в случае его отсутствия, рассматриваются непосредственно руководителем Администрации сельского поселения Ильинское, предоставляющего муниципальную услугу.

159. Жалоба может быть направлена в Администрацию сельского поселения Ильинское по почте, через многофункциональный центр, по электронной почте, через официальный сайт органа, предоставляющего муниципальную услугу, посредством Единого портала государственных и муниципальных услуг, Портала государственных и муниципальных услуг Московской области, а также может быть принята при личном приеме заявителя.

160. Жалоба должна содержать:

а) наименование органа, предоставляющего муниципальную услугу, должностного лица органа, предоставляющего муниципальную услугу, либо муниципального служащего, решения и действия (бездействия) которых обжалуются;

б) фамилию, имя, отчество (последнее - при наличии), сведения о месте жительства заявителя - физического лица либо наименование, сведения о месте нахождения заявителя - юридического лица, а также номер (номера) контактного телефона, адрес (адреса) электронной почты (при наличии) и почтовый адрес, по которым должен быть направлен ответ заявителю;

в) сведения об обжалуемых решениях и действиях (бездействиях) органа, предоставляющего муниципальную услугу, должностного лица органа, предоставляющего муниципальную услугу, либо государственного муниципального служащего;

г) доводы, на основании которых заявитель не согласен с решением и действием (бездействием) органа, предоставляющего муниципальную услугу, должностного лица органа, предоставляющего муниципальную услугу, либо муниципального служащего. Заявителем могут быть представлены документы (при наличии), подтверждающие доводы заявителя, либо их копии.

161. В случае необходимости в подтверждение своих доводов заявитель прилагает к письменному обращению (жалобе) документы и материалы либо их копии.

Сроки рассмотрения жалобы

162. Жалоба, поступившая в Администрацию сельского поселения Ильинское, подлежит регистрации не позднее следующего рабочего дня со дня ее поступления.

163. Жалоба, поступившая в Администрацию сельского поселения Ильинское, подлежит рассмотрению должностным лицом, наделенным полномочиями по рассмотрению жалобы, в течение пятнадцати рабочих дней со дня ее регистрации, а в случае обжалования отказа органа, предоставляющего муниципальную услугу, должностного лица органа, предоставляющего муниципальную услугу, в приеме документов у заявителя либо в исправлении допущенных опечаток и ошибок или в случае обжалования нарушения установленного срока таких исправлений - в течение пяти рабочих дней со дня ее регистрации.

Внесение изменений в результат предоставления муниципальной услуги в целях исправления допущенных опечаток и ошибок осуществляется Администрацией сельского поселения Ильинское в срок не более 5 рабочих дней.

Исчерпывающий перечень оснований для отказа в рассмотрении жалобы (претензии) либо приостановления ее рассмотрения

164. Уполномоченный на рассмотрение жалобы орган отказывает в удовлетворении жалобы в следующих случаях:

наличие вступившего в законную силу решения суда, арбитражного суда по жалобе о том же предмете и по тем же основаниям;

подача жалобы лицом, полномочия которого не подтверждены в порядке, установленном законодательством Российской Федерации;

наличие решения по жалобе, принятого ранее в соответствии с требованиями настоящих Правил в отношении того же заявителя и по тому же предмету жалобы.

165. Уполномоченный на рассмотрение жалобы орган вправе оставить жалобу без ответа в следующих случаях:

наличие в жалобе нецензурных либо оскорбительных выражений, угроз жизни, здоровью и имуществу должностного лица, а также членов его семьи;

отсутствие возможности прочитать какую-либо часть текста жалобы, фамилию, имя, отчество (при наличии) и (или) почтовый адрес заявителя, указанные в жалобе.

если в письменном обращении не указаны фамилия гражданина, направившего обращение, и почтовый адрес, по которому должен быть направлен ответ на обращение;

если жалоба подана заявителем в орган, в компетенцию которого не входит принятие решения по жалобе. В этом случае в течение 3 рабочих дней со дня ее регистрации указанный орган направляет жалобу в уполномоченный на ее рассмотрение орган и в письменной форме информирует заявителя о перенаправлении жалобы;

если в письменном обращении заявителя содержится вопрос, на который ему многократно давались письменные ответы по существу в связи с ранее направляемыми обращениями, и при этом в обращении не приводятся новые доводы или обстоятельства, должностное лицо администрации сельского поселения Ильинское либо уполномоченное на то лицо вправе принять решение о безосновательности очередного обращения и прекращении переписки с заявителем по дан-

ному вопросу при условии, что указанное обращение и ранее направляемые обращения направлялись в администрацию сельского поселения Ильинское или одному и тому же должностному лицу. О данном решении уведомляется заявитель, направивший обращение;

если ответ по существу поставленного в обращении вопроса не может быть дан без разглашения сведений, составляющих государственную или иную охраняемую федеральным законом тайну, гражданину, направившему обращение, сообщается о невозможности дать ответ по существу поставленного в нем вопроса в связи с недопустимостью разглашения указанных сведений.

Результат рассмотрения жалобы

166. По результатам рассмотрения обращения жалобы Администрации сельского поселения Ильинское принимается одно из следующих решений:

1) удовлетворяет жалобу, в том числе в форме отмены принятого решения, исправления допущенных органом, предоставляющим муниципальную услугу, опечаток и ошибок в выданных в результате предоставления муниципальной услуги документах, возврата заявителю денежных средств, взимание которых не предусмотрено нормативными правовыми актами Российской Федерации, нормативными правовыми актами Московской области, муниципальными правовыми актами, а также в иных формах;

2) отказывает в удовлетворении жалобы.

Порядок информирования заявителя о результатах рассмотрения жалобы

167. Не позднее дня, следующего за днем принятия решения, заявителю в письменной или электронной форме направляется мотивированный ответ о результатах рассмотрения жалобы.

Право заявителя на получение информации и документов, необходимых для обоснования и рассмотрения жалобы

168. Заявитель имеет право на получение исчерпывающей информации и документов, необходимых для обоснования и рассмотрения жалобы.

169. Информация и документы, необходимые для обоснования и рассмотрения жалобы размещаются в Администрации сельского поселения Ильинское и многофункциональном центре, на официальном сайте Администрации сельского поселения Ильинское и многофункциональном центре, на Едином портале государственных и муниципальных услуг, Портале государственных и муниципальных услуг Московской области, а также может быть сообщена заявителю в устной и/или письменной форме..

Порядок обжалования решения по жалобе

170. Заявитель вправе обжаловать решения по жалобе вышестоящим должностным лицам.

171. В случае установления в ходе или по результатам рассмотрения жалобы признаков состава административного правонарушения или преступления Администрация сельского поселения Ильинское в установленном порядке незамедлительно направляет имеющиеся материалы в органы прокуратуры.

172. Заявитель имеет право на получение информации и документов, необходимых для обоснования и рассмотрения жалобы, при условии, что это не затрагивает права, свободы и законные интересы других лиц и что указанные документы не содержат сведения, составляющие государственную или иную охраняемую законодательством Российской Федерации тайну.

173. При подаче жалобы заявитель вправе получить следующую информацию:

местонахождение администрации сельского поселения Ильинское;

перечень номеров телефонов для получения сведений о прохождении процедур по рассмотрению жалобы;

местонахождение органов местного самоуправления, фамилии, имена, отчества (при наличии) и должности их руководителей, а также должностных лиц, которым может быть направлена жалоба.

174. При подаче жалобы заинтересованное лицо вправе получить администрации сельского поселения Ильинское копии документов, подтверждающих обжалуемое действие (бездействие), решение должностного лица.

Способы информирования заявителей о порядке подачи и рассмотрения жалобы

175. Информирование заявителей о порядке подачи и рассмотрения жалобы на решения и действия (бездействие) Ад-

министрации сельского поселения Ильинское, должностных лиц Администрации сельского поселения Ильинское, муниципальных служащих, осуществляется посредством размещения информации на стендах в местах предоставления муниципальной услуги в Администрации сельского поселения Ильинское и многофункциональном центре, на официальном сайте Администрации сельского поселения Ильинское и многофункционального центра, на Едином портале государственных и муниципальных услуг и Портале государственных и муниципальных услуг Московской области, а также может быть сообщена заявителю в устной и (или) письменной форме.

Приложение 1

Справочная информация

о месте нахождения, графике работы, контактных телефонах, адресах электронной почты органа, предоставляющего муниципальную услугу, структурных подразделений органа, предоставляющего муниципальную услугу, многофункциональный центр и организаций, участвующих в предоставлении муниципальной услуги

1. Администрация сельского поселения Ильинское
Место нахождения Администрации сельского поселения Ильинское: Московская область, Орехово-Зуевский район, село Ильинский Погост, улица Совхозная, дом 10.

График работы Администрации сельского поселения Ильинское:

Понедельник:	С 8:30 до 17:30 обед с 12:30 до 13:30
Вторник:	С 8:30 до 17:30 обед с 12:30 до 13:30
Среда:	С 8:30 до 17:30 обед с 12:30 до 13:30
Четверг:	С 8:30 до 17:30 обед с 12:30 до 13:30
Пятница:	С 8:30 до 17:30 обед с 12:30 до 13:30
Суббота	Выходной день
Воскресенье:	Выходной день

График приема заявителей в администрации сельского поселения Ильинское

Понедельник:	С 8:30 до 17:30 обед с 12:30 до 13:30
Вторник:	С 8:30 до 17:30 обед с 12:30 до 13:30
Среда	Не приемный день
Четверг:	С 8:30 до 17:30 обед с 12:30 до 13:30
Пятница:	Не приемный день
Суббота	Выходной день
Воскресенье:	Выходной день

Почтовый адрес Администрации сельского поселения Ильинское: 142651, Администрации сельского поселения Ильинское: Московская область, Орехово-Зуевский район, село Ильинский Погост, улица Совхозная, дом 10.

Контактный телефон: 4-179-022.

Официальный сайт администрации - <http://selskoeposelenieilinskoe.ru/>

Адрес электронной почты администрации - ip-adm@mail.ru

2. Многофункциональный центр, расположенный на территории Орехово-Зуевского муниципального района

1. Муниципальное автономное учреждение «Многофункциональный центр» Орехово-Зуевского муниципального района

2. Место нахождения 142670 Московская область, Орехово-Зуевский район, г. Ликино-Дулево, ул. Ленина, д. 15.

3. Почтовый адрес «МАУ «МФЦ» Орехово-Зуевского муниципального района 142670 Московская область, Орехово-Зуевский район, г. Ликино-Дулево, ул. Ленина, д. 15.

4. Юридический адрес ««МАУ «МФЦ» Орехово-Зуевского муниципального района 142671 Московская область, Орехово-Зуевский район, г. Ликино-Дулево, ул. 1 Мая, д. 14а

График работы, адрес официального сайта, адрес электронной почты, а также телефон Call-центра «МАУ «МФЦ» Орехово-Зуевского муниципального района можно узнать на официальном сайте администрации Орехово-Зуевского муниципального района в сети Интернет: www.oz-rayon.ru, на официальном сайте администрации сельского поселения Ильинское в сети Интернет: <http://selskoeposelenieilinskoe.ru/>

Приложение 2

Блок-схема предоставления муниципальной услуги по приему документов на получение жилых помещений специализированного жилищного фонда сельского поселения Ильинское и выдача результатов рассмотрения

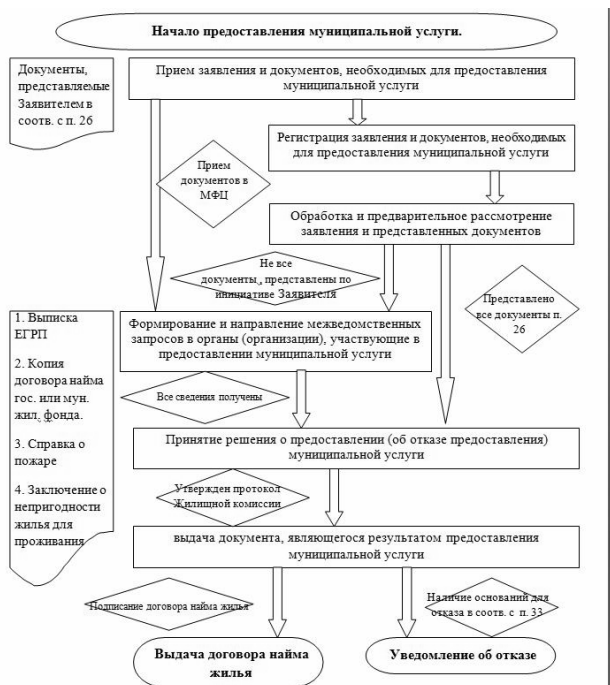

К заявлению прилагаю:

1. _____
2. _____
3. _____
4. _____
5. _____
6. _____
7. _____

Результат муниципальной услуги выдать следующим способом:

- посредством личного обращения в Администрацию сельского поселения Ильинское:
 - в форме электронного документа;
 - в форме документа на бумажном носителе;
 - почтовым отправлением на адрес, указанный в заявлении (только на бумажном носителе);
 - отправлением по электронной почте (в форме электронного документа и только в случаях прямо предусмотренных в действующих нормативных правовых актах);
- посредством личного обращения в многофункциональный центр (только на бумажном носителе);
- посредством направления через Единый портал государственных и муниципальных услуг (только в форме электронного документа);
- посредством направления через Портал государственных и муниципальных услуг (только в форме электронного документа).

На обработку моих персональных данных, содержащихся в заявлении и прилагаемых к нему документах, согласен (согласна).

Подпись заявителя _____

Дата _____

<<Обратная сторона заявления>>

Отметка о комплекте документов (проставляется в случае отсутствия одного или более из документов, не находящихся в распоряжении органов, предоставляющих государственные или муниципальные услуги, либо подведомственных органам государственной власти или органам местного самоуправления организаций, участвующих в предоставлении муниципальной услуги):

О предоставлении не полного комплекта документов, требующихся для предоставления муниципальной услуги и представляемых заявителем, так как сведения по ним отсутствуют в распоряжении органов, предоставляющих государственные или муниципальные услуги, либо подведомственных органам государственной власти или органам местного самоуправления организаций, участвующих в предоставлении муниципальной услуги, предупрежден

_____ (подпись заявителя) (Ф.И.О. заявителя, полностью)

Приложение 3

Образец заявления о предоставлении муниципальной услуги
Руководителю Администрации
сельского поселения Ильинское

Ф.И.О. руководителя

ЗАЯВЛЕНИЕ

Я,

_____,

(фамилия, имя, отчество заявителя)

паспорт серия ____ № _____

выдан _____

дата выдачи _____,

прошу предоставить мне (нужное подчеркнуть):

- 1) служебное жилое помещение;
- 2) жилое помещение в общежитии;
- 3) жилое помещение маневренного фонда.

Состав моей семьи _____ человек:

1. _____

(степень родства, Ф.И.О., число, месяц, год рождения)

2. _____

(степень родства, Ф.И.О., число, месяц, год рождения)

3. _____

(степень родства, Ф.И.О., число, месяц, год рождения)

4. _____

(степень родства, Ф.И.О., число, месяц, год рождения)

5. _____

(степень родства, Ф.И.О., число, месяц, год рождения)

6. _____

(степень родства, Ф.И.О., число, месяц, год рождения)

7. _____

(степень родства, Ф.И.О., число, месяц, год рождения)

8. _____

(степень родства, Ф.И.О., число, месяц, год рождения)

**ГЛАВА
МУНИЦИПАЛЬНОГО ОБРАЗОВАНИЯ
СЕЛЬСКОГО ПОСЕЛЕНИЯ ИЛЬИНСКОЕ
ОРЕХОВО-ЗУЕВСКОГО РАЙОНА МОСКОВСКОЙ ОБЛАСТИ**

**ПОСТАНОВЛЕНИЕ
от 09.10.2014г. № 462**

Об утверждении административного регламента предоставления муниципальной услуги по приему заявлений (документов) на предоставление в собственность арендованного имущества субъектам малого и среднего предпринимательства при реализации их преимущественного права

В соответствии с Федеральным законом от 27.07.2010 года №210-ФЗ "Об организации предоставления государственных и муниципальных услуг", Федеральным законом от 28.07.2012 года №133-ФЗ "О внесении изменений в отдельные законодательные акты Российской Федерации в целях устранения ограничений для предоставления государственных и муниципальных услуг по принципу "одного окна",

ПОСТАНОВЛЯЮ:

1. Утвердить административный регламент предоставле-

ния муниципальной услуги по приему заявлений (документов) на предоставление в собственность арендованного имущества субъектам малого и среднего предпринимательства при реализации их преимущественного права согласно приложению №1 к настоящему Постановлению.

2. Настоящее постановление опубликовать в средствах массовой информации и разместить на официальном сайте администрации сельского поселения Ильинское.

3. Контроль над исполнением настоящего Постановления оставляю за собой.

**Глава сельского поселения Малахова Е.Е.
Ильинское**

УТВЕРЖДЕН
постановлением Главы
сельского поселения Ильинское
от 09.10.2014 года №462
Приложение №1
к постановлению Главы
сельского поселения Ильинское
от 09.10.2014 года №462

**АДМИНИСТРАТИВНЫЙ РЕГЛАМЕНТ
предоставления муниципальной услуги по приему заявлений
(документов) на предоставление в собственность арендованного
имущества субъектам малого и среднего предпринимательства
при реализации их преимущественного права**

1. Общие положения

Предмет регулирования административного регламента предоставления муниципальной услуги

1. Административный регламент предоставления муниципальной услуги по приему заявлений (документов) на предоставление в собственность арендованного имущества субъектам малого и среднего предпринимательства при реализации их преимущественного права (далее – административный регламент), состав, последовательность и сроки выполнения административных процедур (действий) по предоставлению муниципальной услуги, требования к порядку их выполнения, формы контроля за исполнением административного регламента, досудебный (внесудебный) порядок обжалования решений и действий (бездействия) Администрации сельского поселения Ильинское, должностных лиц Администрации сельского поселения Ильинское, либо муниципальных служащих.

2. Административный регламент разработан в целях повышения качества и доступности предоставления муниципальной услуги при осуществлении полномочий Администрации сельского поселения Ильинское.

Лица, имеющие право на получение муниципальной услуги

3. Заявителями по муниципальной услуге являются субъекты малого и среднего предпринимательства (юридические лица и индивидуальные предприниматели), соответствующие условиям, установленным статьей 3 Федерального закона от 22.07.2008 №159-ФЗ «Об особенностях отчуждения недвижимого имущества, находящегося в государственной собственности субъектов Российской Федерации или в муниципальной собственности и арендуемого субъектами малого и среднего предпринимательства, и о внесении изменений в отдельные законодательные акты Российской Федерации» (далее – заявители).

4. При обращении за получением муниципальной услуги от имени заявителей взаимодействие с Администрацией сельского поселения Ильинское вправе осуществлять их уполномоченные представители.

5. Преимущественное право заявителя на приобретение арендуемого имущества:

- арендуемое имущество по состоянию на 1 июля 2013 года находится в их временном владении и (или) временном пользовании непрерывно в течение двух и более лет в соответствии с договором или договорами аренды такого имущества, за исключением случая, предусмотренного частью 2.1 статьи 9 Федерального закона от 22.07.2008 № 159-ФЗ «Об особенностях отчуждения недвижимого имущества, находящегося в государственной собственности субъектов Российской Федерации или в муниципальной собственности и арендуемого субъектами малого и среднего предпринимательства, и о внесении изменений в отдельные законодательные акты Российской Федерации» (далее – Федеральный закон № 159-ФЗ);

- отсутствует задолженность по арендной плате за такое имущество, неустойкам (штрафам, пеням) на день заключения договора купли-продажи арендуемого имущества в соответствии с частью 4 статьи 4 Федерального закона № 159-ФЗ, а в случае, предусмотренном частью 2 или частью 2.1 статьи 9 Федерального закона № 159-ФЗ, - на день подачи субъектом малого или среднего предпринимательства заявления о реализации преимущественного права на приобретение арендуемого имущества;

- арендуемое имущество не включено в утвержденный в соответствии с частью 4 статьи 18 Федерального закона от 24.07.2007

№ 209-ФЗ «О развитии малого и среднего предпринимательства в Российской Федерации» перечень государственного имущества или муниципального имущества, предназначенного для передачи во владение и (или) в пользование субъектам малого и среднего предпринимательства, за исключением случая, предусмотренного частью 2.1 статьи 9 Федерального закона № 159-ФЗ.

Требования к порядку информирования

о порядке предоставления муниципальной услуги

6. Информирование граждан о порядке предоставления муниципальной услуги осуществляется муниципальными служащими Администрации сельского поселения Ильинское и сотрудниками многофункциональных центров предоставления государственных и муниципальных услуг Московской области, расположенного на территории Орехово-Зуевского муниципального района (далее – многофункциональные центры).

7. Основными требованиями к информированию граждан о порядке предоставления муниципальной услуги являются достоверность предоставляемой информации, четкость изложения информации, полнота информирования.

8. Информация о порядке предоставления муниципальной услуги содержит следующие сведения:

1) наименование и почтовый адреса Администрации сельского поселения Ильинское, ответственного за предоставление муниципальной услуги, и многофункциональных центров;

2) справочные номера телефонов Администрации сельского поселения Ильинское, ответственного за предоставление муниципальной услуги, и многофункциональных центров;

3) адрес официального сайта Администрации сельского поселения Ильинское и многофункциональных центров в информационно-телекоммуникационной сети «Интернет» (далее – сеть Интернет);

4) график работы Администрации сельского поселения Ильинское, ответственного за предоставление муниципальной услуги, и многофункциональных центров;

5) требования к письменному запросу заявителей о предоставлении информации о порядке предоставления муниципальной услуги;

6) перечень документов, необходимых для получения муниципальной услуги;

7) выдержки из правовых актов, содержащих нормы, регулирующие деятельность по предоставлению муниципальной услуги;

8) текст административного регламента с приложениями;

9) краткое описание порядка предоставления муниципальной услуги;

10) образцы оформления документов, необходимых для получения муниципальной услуги, и требования к ним;

11) перечень типовых, наиболее актуальных вопросов граждан, относящихся к компетенции Администрации сельского поселения Ильинское, многофункциональных центров и ответы на них.

9. Информация о порядке предоставления муниципальной услуги размещается на информационных стендах в помещениях Администрации сельского поселения Ильинское и многофункциональных центров, предназначенных для приема заявителей, на официальном сайте Администрации сельского поселения Ильинское и официальном сайте многофункциональных центров в сети Интернет, в федеральной государственной информационной системе «Единый портал государственных и муниципальных услуг (функций)» (далее – Единый портал государственных и муниципальных услуг), в государственной информационной системе Московской области «Портал государственных и муниципальных услуг (функций) Московской области» (далее – Портал государственных и муниципальных услуг Московской области), а также предоставляется по телефону и электронной почте по обращению Заявителя.

10. Справочная информация о месте нахождения Админи-

страции сельского поселения Ильинское, ответственного за предоставление муниципальной услуги, многофункциональных центров, органов и организаций, участвующих в предоставлении муниципальной услуги, их почтовые адреса, официальные сайты в сети Интернет, информация о графиках работы, телефонных номерах и адресах электронной почты представлена в Приложении 1 к административному регламенту.

11. При общении с гражданами муниципальные служащие Администрации сельского поселения Ильинское и сотрудники многофункциональных центров обязаны корректно и внимательно относиться к гражданам, не унижая их чести и достоинства. Информирование о порядке предоставления муниципальной услуги необходимо осуществлять с использованием официально-делового стиля речи.

II. Стандарт предоставления муниципальной услуги

Наименование муниципальной услуги

12. Муниципальная услуга по предоставлению в собственность арендованного имущества субъектам малого и среднего предпринимательства при реализации их преимущественного права.

Наименование органа, предоставляющего муниципальную услугу

13. Предоставление муниципальной услуги осуществляет Администрация сельского поселения Ильинское.

14. Администрация сельского поселения Ильинское организует предоставление муниципальной услуги по принципу «одного окна», в том числе на базе многофункциональных центров.

15. В предоставлении муниципальной услуги участвует Управление Федеральной налоговой службы России по Московской области.

16. В целях получения информации и документов, необходимых для предоставления муниципальной услуги, осуществляется межведомственное взаимодействие с Управлением Федеральной налоговой службы России по Московской области.

17. Органы, предоставляющие муниципальную услугу, многофункциональные центры, на базе которых организовано предоставление муниципальной услуги, не вправе требовать от заявителя осуществления действий, в том числе согласований, необходимых для получения муниципальной услуги и связанных с обращением в иные государственные органы (органы местного самоуправления) и организации, за исключением получения услуг, включенных в перечень услуг, которые являются необходимыми и обязательными для предоставления муниципальных услуг, утвержденный Постановлением Главы сельского поселения Ильинское.

Результат предоставления муниципальной услуги

18. Результат предоставления муниципальной услуги является:

а) заключение между Администрацией сельского поселения Ильинское и получателем муниципальной услуги договора купли-продажи недвижимого имущества;

б) уведомление об отказе в предоставлении муниципальной услуги, оформленное на бумажном носителе или в электронной форме в соответствии с требованиями действующего законодательства.

Срок регистрации запроса заявителя

19. Запрос заявителя о предоставлении муниципальной услуги регистрируется в Администрации сельского поселения Ильинское в срок не позднее 1 рабочего дня, следующего за днем поступления в Администрацию сельского поселения Ильинское.

20. Регистрация запроса заявителя о предоставлении муниципальной услуги, переданного на бумажном носителе из многофункционального центра в Администрации сельского поселения Ильинское, осуществляется в срок не позднее 1 рабочего дня, следующего за днем поступления в Администрацию сельского поселения Ильинское.

21. Регистрация запроса заявителя о предоставлении муниципальной услуги, направленного в форме электронного документа посредством Единого портала государственных и муниципальных услуг, Портала государственных и муниципальных услуг Московской области, осуществляется в срок не позднее 1 рабочего дня, следующего за днем поступления в Администрацию сельского поселения Ильинское.

Срок предоставления муниципальной услуги

22. Срок предоставления муниципальной услуги не может превышать 130 календарных дней с даты регистрации запроса заявителя о предоставлении муниципальной услуги в Ад-

министрации сельского поселения Ильинское.

23. Срок предоставления муниципальной услуги, запрос на получение которой передан заявителем через многофункциональный центр, исчисляется со дня регистрации запроса на получение муниципальной услуги в Администрации сельского поселения Ильинское.

24. В течение десяти дней с даты принятия решения об условиях приватизации арендуемого имущества в порядке, установленном Федеральным закон от 21.12.2001 № 178-ФЗ «О приватизации государственного и муниципального имущества», уполномоченные органы направляют арендаторам - субъектам малого и среднего предпринимательства, копии решения, предложения о заключении договоров купли-продажи государственного или муниципального имущества и проекты договоров купли-продажи арендуемого имущества, а также при наличии задолженности по арендной плате за имущество, неустойкам (штрафам, пеням) требования о погашении такой задолженности с указанием ее размера.

25. Сроки передачи запроса о предоставлении муниципальной услуги и прилагаемых документов из многофункционального центра в Администрацию сельского поселения Ильинское, а также передачи результата муниципальной услуги из Администрации сельского поселения Ильинское в многофункциональный центр устанавливаются соглашением о взаимодействии между Администрацией сельского поселения Ильинское и многофункциональным центром.

26. Выдача (направление) результата предоставления муниципальной услуги осуществляется в срок, не превышающий 10 календарных дней.

Правовые основания для предоставления муниципальной услуги

27. Предоставление муниципальной услуги осуществляется в соответствии с:

- Конституцией Российской Федерации, принятой всенародным голосованием 12.12.1993 // «Российская газета», 25.12.1993, №237;

- Федеральным законом от 27.07.2010 №210-ФЗ «Об организации предоставления государственных и муниципальных услуг» // «Российская газета», №168, 30.07.2010;

- Федеральным законом от 21.12.2001 № 178-ФЗ «О приватизации государственного и муниципального имущества» // Собрание законодательства РФ, 28.01.2002, № 4, ст. 251;

- Федеральным законом от 29.07.1998 № 135-ФЗ «Об оценочной деятельности в Российской Федерации» // Собрание законодательства РФ, 03.08.1998, № 31, ст. 3813;

- Федеральным законом от 06.10.2003 № 131-ФЗ «Об общих принципах организации местного самоуправления в Российской Федерации» // Собрание законодательства РФ от 06.10.2003 № 40, ст. 3822;

- Федеральным законом от 22.07.2008 № 159-ФЗ «Об особенностях отчуждения имущества, находящегося в государственной собственности субъекта Российской Федерации или в муниципальной собственности и арендуемого субъектами малого и среднего предпринимательства, и о внесении изменений в отдельные законодательные акты Российской Федерации» // Собрание законодательства РФ, 28.07.2008, № 30 (ч. 1), ст. 3615;

- Федеральным законом от 24.07.2007 № 209-ФЗ «О развитии малого и среднего предпринимательства в Российской Федерации» // Собрание законодательства РФ, 30.07.2007, № 31, ст. 4006;

- Федеральным законом от 08.02.1998 № 14-ФЗ «Об обществах с ограниченной ответственностью» // Собрание законодательства РФ, 16.02.1998, № 7, ст. 785;

- Федеральным законом от 26.12.1995 № 208-ФЗ «Об акционерных обществах» // Собрание законодательства РФ, 01.01.1996, № 1, ст. 1;

- Федеральным законом от 05.04.2013 №44-ФЗ «О контрактной системе в сфере закупок товаров, работ, услуг для обеспечения государственных и муниципальных нужд» // Собрание законодательства РФ, 08.04.2013, №14, ст. 1652;

- постановлением Правительства Российской Федерации от 22.07.2008 № 556 «О предельных значениях выручки от реализации товаров (работ, услуг) для каждой категории субъектов малого и среднего предпринимательства» // Собрание законодательства РФ, 28.07.2008, № 30 (ч. 2), ст. 3642;

- постановлением Правительства Российской Федерации от 16.05.2011 №373 «О разработке и утверждении админист-

ративных регламентов исполнения государственных функций и административных регламентов предоставления государственных услуг» // «Собрание законодательства Российской Федерации», 30.05.2011, №22, ст. 3169;

– распоряжением Правительства Российской Федерации от 25.04.2011 №729-р «Об утверждении перечня услуг, оказываемых государственными и муниципальными учреждениями и другими организациями, в которых размещается государственное задание (заказ) или муниципальное задание (заказ), подлежащих включению в реестры государственных или муниципальных услуг и предоставляемых в электронной форме» // «Российская газета», №93, 29.04.2011;

– законом Московской области от 17.10.2008 № 145/2008-ОЗ «О порядке реализации субъектами малого и среднего предпринимательства преимущественного права на приобретение арендуемого недвижимого имущества, находящегося в государственной собственности Московской области или муниципальной собственности муниципальных образований Московской области» // «Ежедневные Новости. Подмосковье», 25.10.2008, № 233;

– законом Московской области от 05.10.2006 №164/2006-ОЗ «О рассмотрении обращений граждан» // «Ежедневные Новости. Подмосковье», №189, 11.10.2006;

– постановлением Правительства Московской области от 25.04.2011 №365/15 26.02.2013 «Об утверждении Порядка разработки и утверждения административных регламентов исполнения государственных функций и административных регламентов предоставления государственных услуг центральными исполнительными органами государственной власти Московской области, государственными органами Московской области» // «Ежедневные Новости. Подмосковье», №77, 05.05.2011;

– постановлением Правительства Московской области от 26.12.2011 №1635/53 «Об утверждении Перечня услуг, которые являются необходимыми и обязательными для предоставления исполнительными органами государственной власти Московской области государственных услуг и предоставляются организациями, участвующими в предоставлении государственных услуг» // «Информационный вестник Правительства Московской области», №4, часть 1, 30.04.2012;

– постановлением Правительства Московской области от 27.09.2013 №777/42 «Об организации предоставления государственных услуг исполнительных органов государственной власти Московской области на базе многофункциональных центров предоставления государственных и муниципальных услуг, а также об утверждении Перечня государственных услуг исполнительных органов государственной власти Московской области, предоставление которых организуется по принципу «одного окна», в том числе на базе многофункциональных центров предоставления государственных и муниципальных услуг, и Рекомендательного перечня муниципальных услуг, предоставляемых органами местного самоуправления муниципальных образований Московской области, а также услуг, оказываемых муниципальными учреждениями и другими организациями, предоставление которых организуется по принципу «одного окна», в том числе на базе многофункциональных центров предоставления государственных и муниципальных услуг» // «Ежедневные Новости. Подмосковье», №199, 24.10.2013;

Исчерпывающий перечень документов, необходимых в соответствии с нормативными правовыми актами Российской Федерации, нормативными правовыми актами Московской области и муниципальными правовыми актами для предоставления муниципальной услуги, услуг, необходимых и обязательных для ее предоставления, подлежащих представлению заявителем, способы их получения заявителем, в том числе в электронной форме, и порядок их представления

28. Для предоставления муниципальной услуги заявитель представляет заявление о реализации преимущественного права на приобретение арендуемого муниципального недвижимого имущества по форме согласно Приложению 2 к административному регламенту (далее – заявление).

К заявлению прикладываются следующие документы :

Для индивидуальных предпринимателей:

а) копия документа, удостоверяющего личность заявителя;

б) копия документа, удостоверяющего права (полномочия) представителя заявителя (в случае, если с заявлением обращается представитель заявителя);

Для юридических лиц:

а) документ, подтверждающий полномочия руководителя

юридического лица на осуществление действий от имени юридического лица (копию решения о назначении этого лица или о его избрании), в соответствии с которым руководитель юридического лица обладает правом действовать от имени юридического лица без доверенности;

б) сведения о доле участия в уставном капитале юридического лица юридических лиц, не являющихся субъектами малого и среднего предпринимательства, включающие в себя заверенные копии учредительных документов, свидетельства о государственной регистрации юридического лица, свидетельства о постановке на учет в налоговом органе;

в) заверенные копии учредительных документов;

29. В заявлении обязательно должен быть указан порядок оплаты (единовременно или в рассрочку), а также срок рас-срочки.

30. В бумажном виде форма заявления может быть получена непосредственно в Администрации сельского поселения Ильинское, многофункциональном центре.

31. В бумажном виде форма заявления может быть получена заявителем непосредственно в Администрации сельского поселения Ильинское или многофункциональном центре.

32. Форма заявления доступна для копирования и заполнения в электронном виде на Едином портале государственных и муниципальных услуг и Портале государственных и муниципальных услуг Московской области, на официальном сайте сельского поселения Ильинское в сети Интернет www.Sobolevskoe.ru, а также по обращению заявителя может быть выслана на адрес его электронной почты.

Исчерпывающий перечень документов, необходимых в соответствии с нормативными правовыми актами для предоставления муниципальной услуги, которые находятся в распоряжении государственных органов, органов местного самоуправления и иных органов и подведомственных им организациях, участвующих в предоставлении муниципальных услуг, и которые заявитель вправе представить по собственной инициативе, а также способы их получения заявителем, в том числе в электронной форме, порядок их представления

33. Заявитель вправе представить по собственной инициативе следующие документы :

а) выписка из Единого государственного реестра индивидуальных предпринимателей (в случае, если заявитель – индивидуальный предприниматель);

б) выписка из Единого государственного реестра юридических лиц (в случае, если заявитель – юридическое лицо);

в) копию формы П4 или ПМ статистической отчетности или справку о среднесписочной численности работников за предшествующий календарный год;

г) справка о доходах лица, являющегося индивидуальным предпринимателем, по форме 3-НДФЛ;

34. Непредставление заявителем указанных документов не является основанием для отказа заявителю в предоставлении муниципальной услуги.

35. Администрации сельского поселения Ильинское и многофункциональные центры не вправе требовать от заявителя представления документов и информации или осуществления действий, представление или осуществление которых не предусмотрено нормативными правовыми актами, регулирующими отношения, возникающие в связи с предоставлением муниципальной услуги.

36. Администрация сельского поселения Ильинское и многофункциональные центры не вправе требовать от заявителя также представления документов и информации, которые находятся в распоряжении органов, предоставляющих государственные или муниципальные услуги, либо подведомственных органам государственной власти или органам местного самоуправления организаций, участвующих в предоставлении муниципальной услуги, в соответствии с нормативными правовыми актами Российской Федерации, нормативными правовыми актами Московской области, муниципальными правовыми актами.

Исчерпывающий перечень оснований для отказа в приеме документов, необходимых для предоставления муниципальной услуги

37. Оснований для отказа в приеме документов, необходимых для предоставления муниципальной услуги, законодательством не предусмотрено.

Исчерпывающий перечень оснований для приостановления или отказа в предоставлении муниципальной услуги

38. Основаниями для отказа в предоставлении муниципальной услуги являются:

1) выявление в запросе на предоставление муниципальной услуги или в представленных документах недостоверной, искаженной или неполной информации, в том числе представление заявителем документов, срок действительности которых на момент поступления в Администрацию сельского поселения Ильинское в соответствии с действующим законодательством истек;

2) подача заявления и документов лицом, не входящим в перечень лиц, установленный законодательством и пунктом 3 настоящего административного регламента;

3) непредставление заявителем одного или более документов, указанных в пункте 28 настоящего административного регламента;

4) текст в запросе на предоставление муниципальной услуги не поддается прочтению либо отсутствует;

5) арендуемое заявителем имущество по состоянию на 1 июля 2013 года находится в его временном владении и (или) временном пользовании непрерывно в течение двух и более лет;

6) имеется задолженность по арендной плате за арендуемое имущество, неустойкам (пеням, штрафам) на день подачи субъектом малого и среднего предпринимательства заявления;

7) отсутствие в реестре муниципальной собственности имущества, указанного в заявлении.

39. Письменное решение об отказе в предоставлении муниципальной услуги подписывается Главой или Заместителем Главы Администрации сельского поселения Ильинское и выдается заявителю с указанием причин отказа.

По требованию заявителя, решение об отказе в предоставлении муниципальной услуги предоставляется в электронной форме или может выдаваться лично или направляться по почте в письменной форме либо выдается через многофункциональный центр.

Перечень услуг, необходимых и обязательных для предоставления муниципальной услуги, в том числе сведения

о документах, выдаваемых организациями, участвующими в предоставлении муниципальной услуги

40. Услуги, необходимые и обязательные для предоставления муниципальной услуги, отсутствуют.

Порядок, размер и основания взимания государственной пошлины или иной платы, взимаемой за предоставление муниципальной услуги

41. Предоставление муниципальной услуги осуществляется бесплатно.

Максимальный срок ожидания в очереди при подаче запроса о предоставлении государственной услуги, услуги организации, участвующей в предоставлении государственной услуги, и при получении результата предоставления таких услуг

42. Максимальное время ожидания в очереди при личной подаче заявления о предоставлении муниципальной услуги составляет не более 15 минут.

43. Предельная продолжительность ожидания в очереди при получении результата предоставления муниципальной услуги не превышает 15 минут.

Требования к помещениям, в которых предоставляется муниципальная услуга, услуги организации, участвующей в предоставлении муниципальной услуги, к местам ожидания и приема заявителей, размещению и оформлению визуальной, текстовой и мультимедийной информации о порядке предоставления муниципальной услуги

44. Предоставление муниципальных услуг осуществляется в специально выделенных для этих целей помещениях Администрации сельского поселения Ильинское и многофункциональных центров.

45. Для заявителей должно быть обеспечено удобство с точки зрения пешеходной доступности от остановок общественного транспорта. Путь от остановок общественного транспорта до помещений приема и выдачи документов должен быть оборудован соответствующими информационными указателями.

46. В случае если имеется возможность организации стоянки (парковки) возле здания (строения), в котором размещено помещение приема и выдачи документов, организуется стоянка (парковка) для личного автомобильного транспорта заявителей. За пользование стоянкой (парковкой) с заявителей плата не взимается.

47. Для парковки специальных автотранспортных средств

инвалидов на каждой стоянке выделяется не менее 10% мест (но не менее одного места), которые не должны занимать иные транспортные средства.

48. Вход в помещение приема и выдачи документов должен обеспечивать свободный доступ заявителей, быть оборудован удобной лестницей с поручнями, широкими проходами, а также пандусами для передвижения кресел-колясок.

49. На здании рядом с входом должна быть размещена информационная табличка (вывеска), содержащая следующую информацию:

наименование органа;
место нахождения и юридический адрес;
режим работы;
номера телефонов для справок;
адрес официального сайта.

50. Фасад здания должен быть оборудован осветительными приборами, позволяющими посетителям ознакомиться с информационными табличками.

51. Помещения приема и выдачи документов должны предусматривать места для ожидания, информирования и приема заявителей. В местах для информирования должен быть обеспечен доступ граждан для ознакомления с информацией не только в часы приема заявлений, но и в рабочее время, когда прием заявителей не ведется.

52. В помещении приема и выдачи документов организуется работа справочных окон, в количестве, обеспечивающем потребности граждан.

53. Характеристики помещений приема и выдачи документов в части объемно-планировочных и конструктивных решений, освещения, пожарной безопасности, инженерного оборудования должны соответствовать требованиям нормативных документов, действующих на территории Российской Федерации.

54. Помещения приема выдачи документов оборудуются стендами (стойками), содержащими информацию о порядке предоставления муниципальных услуг.

55. Помещение приема и выдачи документов может быть оборудовано информационным табло, предоставляющем информацию о порядке предоставления муниципальной услуги (включая трансляцию видеороликов, разъясняющих порядок предоставления муниципальных услуг), а также регулирующим поток «электронной очереди». Информация на табло может выводиться в виде бегущей строки.

56. Информационное табло размещается рядом со входом в помещение таким образом, чтобы обеспечить видимость максимально возможному количеству заинтересованных лиц.

57. В местах для ожидания устанавливаются стулья (кресельные секции, кресла) для заявителей.

В помещении приема и выдачи документов выделяется место для оформления документов, предусматривающее столы (стойки) с бланками заявлений и канцелярскими принадлежностями.

В помещениях приема и выдачи документов могут быть размещены платежные терминалы, мини-офисы кредитных учреждений по приему платы за предоставление муниципальных услуг.

58. Информация о фамилии, имени, отчестве и должности сотрудника Администрации сельского поселения Ильинское и многофункционального центра, должна быть размещена на личной информационной табличке и на рабочем месте специалиста.

59. Для заявителя, находящегося на приеме, должно быть предусмотрено место для раскладки документов.

60. Прием комплекта документов, необходимых для осуществления муниципальной услуги, и выдача документов, при наличии возможности, должны осуществляться в разных окнах (кабинетах).

61. В помещениях приема и выдачи документов размещается абонентский ящик, а также стенд по антикоррупционной тематике. Кроме того, в помещениях приема и выдачи документов могут распространяться иные материалы (брошюры, сборники) по антикоррупционной тематике.

Показатели доступности и качества муниципальной услуги (возможность получения информации о ходе предоставления муниципальной услуги, возможность получения услуги в электронной форме или в многофункциональных центрах)

62. Показателями доступности и качества муниципальной услуги являются:

достоверность предоставляемой гражданам информации;
полнота информирования граждан;

наглядность форм предоставляемой информации об административных процедурах;

удобство и доступность получения информации заявителями о порядке предоставления муниципальной услуги;

соблюдение сроков исполнения отдельных административных процедур и предоставления муниципальной услуги в целом;

соблюдений требований стандарта предоставления муниципальной услуги;

отсутствие жалоб на решения, действия (бездействие) должностных лиц Администрации сельского поселения Ильинское и муниципальных служащих в ходе предоставления муниципальной услуги;

полнота и актуальность информации о порядке предоставления муниципальной услуги.

63. Заявителям предоставляется возможность получения информации о ходе предоставления муниципальной услуги и возможность получения муниципальной услуги в электронной форме с использованием Портала государственных и муниципальных услуг Московской области, Единого портала государственных и муниципальных услуг и по принципу «одного окна» на базе многофункциональных центров.

64. При получении муниципальной услуги заявитель осуществляет не более 3 взаимодействий с должностными лицами.

65. Продолжительность ожидания в очереди при обращении заявителя в Администрацию сельского поселения Ильинское для получения муниципальной услуги не может превышать 15 минут.

Иные требования, в том числе учитывающие особенности предоставления муниципальной услуги по принципу «одного окна» на базе многофункциональных центров и особенности предоставления муниципальной услуги в электронной форме

66. Заявителю предоставляется возможность получения муниципальной услуги по принципу «одного окна», в соответствии с которым предоставление муниципальной услуги осуществляется после однократного обращения заявителя с соответствующим запросом, а взаимодействие с Администрацией сельского поселения Ильинское осуществляется многофункциональным центром без участия заявителя в соответствии с нормативными правовыми актами и соглашением о взаимодействии между Администрацией сельского поселения Ильинское и многофункциональным центром, заключенным в установленном порядке.

67. Организация предоставления муниципальной услуги на базе многофункционального центра осуществляется в соответствии с соглашением о взаимодействии между Администрацией сельского поселения Ильинское и многофункциональным центром, заключенным в установленном порядке.

68. Муниципальная услуга предоставляется в многофункциональных центрах с учетом принципа экстерриториальности, в соответствии с которым заявитель вправе выбрать для обращения за получением муниципальной услуги любой многофункциональный центр, расположенный на территории Орехово-Зуевского муниципального района.

69. При предоставлении муниципальной услуги универсальными специалистами многофункциональных центров исполняются следующие административные процедуры:

1) прием заявления и документов, необходимых для предоставления муниципальной услуги;

2) формирование и направление межведомственных запросов в органы (организации), участвующие в предоставлении муниципальной услуги;

3) выдача документа, являющегося результатом предоставления муниципальной услуги.

Административные процедуры по приему заявления и документов, необходимых для предоставления муниципальной услуги, а также выдаче документа, являющегося результатом предоставления муниципальной услуги, осуществляются универсальными специалистами многофункциональных центров по принципу экстерриториальности.

70. Заявители имеют возможность получения муниципальной услуги в электронной форме с использованием Единого портала государственных и муниципальных услуг и Портала государственных и муниципальных услуг Московской области в части:

1) получения информации о порядке предоставления муниципальной услуги;

2) ознакомления с формами заявлений и иных документов, необходимых для получения муниципальной услуги, обеспечения доступа к ним для копирования и заполнения в

электронном виде;

3) направления запроса и документов, необходимых для предоставления муниципальной услуги;

4) осуществления мониторинга хода предоставления муниципальной услуги;

5) получения результата предоставления муниципальной услуги в соответствии с действующим законодательством.

71. При направлении запроса о предоставлении муниципальной услуги в электронной форме заявитель формирует заявление на предоставление муниципальной услуги в форме электронного документа и подписывает его электронной подписью в соответствии с требованиями Федерального закона № 63-ФЗ и требованиями Федерального закона № 210-ФЗ.

72. При направлении запроса о предоставлении муниципальной услуги в электронной форме заявитель вправе приложить к заявлению о предоставлении муниципальной услуги документы, указанные в пунктах 28 и 33 административного регламента, которые формируются и направляются в виде отдельных файлов в соответствии с требованиями законодательства.

73. При направлении заявления и прилагаемых к нему документов в электронной форме представителем заявителя, действующим на основании доверенности, доверенность должна быть представлена в форме электронного документа, подписанного электронной подписью уполномоченного лица, выдавшего (подписавшего) доверенность.

74. В течение 5 дней с даты направления запроса о предоставлении муниципальной услуги в электронной форме заявитель предоставляет в Администрацию сельского поселения Ильинское документы, представленные в пункте 28 административного регламента (в случае, если запрос и документы в электронной форме не составлены с использованием электронной подписи в соответствии с действующим законодательством). Заявитель также вправе представить по собственной инициативе документы, указанные в пункте 33 административного регламента.

75. Для обработки персональных данных при регистрации субъекта персональных данных на Едином портале государственных и муниципальных услуг и на Портале государственных и муниципальных услуг Московской области получение согласия заявителя в соответствии с требованиями статьи 6 Федерального закона №152-ФЗ не требуется.

76. Заявителям предоставляется возможность для предварительной записи на подачу заявления и документов, необходимых для предоставления муниципальной услуги. Предварительная запись может осуществляться следующими способами по выбору заявителя:

при личном обращении заявителя в Администрацию сельского поселения Ильинское, его территориальный отдел или многофункциональный центр;

по телефону Администрации сельского поселения Ильинское или многофункционального центра;

через официальный сайт Администрации сельского поселения Ильинское или многофункционального центра.

77. При предварительной записи заявитель сообщает следующие данные:

для физического лица: фамилию, имя, отчество (последнее при наличии);

для юридического лица: наименование юридического лица;

контактный номер телефона;

адрес электронной почты (при наличии);

желаемые дату и время представления документов.

78. Предварительная запись осуществляется путем внесения указанных сведений в книгу записи заявителей, которая ведется на бумажных и/или электронных носителях.

79. Заявителю сообщаются дата и время приема документов, окно (кабинет) приема документов, в которые следует обратиться. При личном обращении заявителю выдается талон-подтверждение. Заявитель, записавшийся на прием через официальный сайт Администрации сельского поселения Ильинское или многофункционального центра, может распечатать аналог талона-подтверждения.

Запись заявителей на определенную дату заканчивается за сутки до наступления этой даты.

80. При осуществлении предварительной записи заявитель в обязательном порядке информируется о том, что предварительная запись аннулируется в случае его неявки по истечении 15 минут с назначенного времени приема.

Заявителям, записавшимся на прием через официальный

сайт Администрации сельского поселения Ильинское или многофункционального центра, за день до приема отправляется напоминание на указанный адрес электронной почты о дате, времени и месте приема, а также информация об аннулировании предварительной записи в случае неявки по истечении 15 минут с назначенного времени приема.

81. Заявитель в любое время вправе отказаться от предварительной записи.

82. В отсутствие заявителей, обратившихся по предварительной записи, осуществляется прием заявителей, обратившихся в порядке очереди.

83. График приема (приемное время) заявителей по предварительной записи устанавливается руководителем Администрации сельского поселения Ильинское или многофункционального центра в зависимости от интенсивности обращений.

III. Состав, последовательность и сроки выполнения административных процедур (действий), требования к порядку их выполнения, в том числе особенности выполнения административных процедур (действий) в электронной форме

84. Предоставление муниципальной услуги включает в себя следующие административные процедуры:

1) прием заявления и документов, необходимых для предоставления муниципальной услуги;

2) регистрация заявления и документов, необходимых для предоставления муниципальной услуги;

3) обработка и предварительное рассмотрение заявления и представленных документов;

4) формирование и направление межведомственных запросов в органы (организации), участвующие в предоставлении муниципальной услуги;

5) принятие решения о предоставлении (об отказе предоставления) муниципальной услуги;

6) проведение независимой оценки рыночной стоимости имущества и принятие решения об условиях приватизации арендуемого имущества;

7) выдача (направление) документа, являющегося результатом предоставления муниципальной услуги;

8) отмена или изменение решения об условиях приватизации арендуемого имущества.

Блок-схема предоставления муниципальной услуги

85. Блок-схема последовательности действий при предоставлении муниципальной услуги представлена в Приложении 6 к административному регламенту.

Прием заявления и документов, необходимых для предоставления муниципальной услуги

86. Основанием для начала осуществления административной процедуры по приему заявления и документов, необходимых для предоставления муниципальной услуги, является поступление в Администрацию сельского поселения Ильинское или многофункциональный центр заявления о предоставлении муниципальной услуги и прилагаемых к нему документов, представленных заявителем:

а) в Администрации сельского поселения Ильинское: посредством личного обращения заявителя; посредством почтового отправления; посредством технических средств Единого портала государственных и муниципальных услуг или Портала государственных и муниципальных услуг Московской области;

б) в многофункциональный центр посредством личного обращения заявителя.

87. Прием заявления и документов, необходимых для предоставления муниципальной услуги, осуществляют сотрудники Администрации сельского поселения Ильинское или сотрудники многофункционального центра.

88. Прием заявления и документов, необходимых для предоставления муниципальной услуги осуществляется в многофункциональных центрах в соответствии с соглашениями о взаимодействии между Администрации сельского поселения Ильинское и центрами, заключенными в установленном порядке, если исполнение данной процедуры предусмотрено заключенными соглашениями.

89. При поступлении заявления и прилагаемых к нему документов посредством личного обращения заявителя в Администрацию сельского поселения Ильинское или многофункциональный центр, специалист, ответственный за прием документов, осуществляет следующую последовательность действий:

1) устанавливает предмет обращения;

2) устанавливает соответствие личности заявителя доку-

менту, удостоверяющему личность (в случае, если заявителем является физическое лицо);

3) проверяет наличие документа, удостоверяющего права (полномочия) представителя физического или юридического лица (в случае, если с заявлением обращается представитель заявителя);

4) осуществляет сверку копий представленных документов с их оригиналами;

5) проверяет заявление и комплектность прилагаемых к нему документов на соответствие перечню документов, предусмотренных пунктом 28 административного регламента.

6) проверяет заявление и прилагаемые к нему документы на наличие подчисток, приписок, зачеркнутых слов и иных неоговоренных исправлений, серьезных повреждений, не позволяющих однозначно истолковать их содержание;

7) осуществляет прием заявления и документов по описи, которая содержит полный перечень документов, представленных заявителем, а при наличии выявленных недостатков - их описание;

8) вручает копию описи заявителю.

90. Специалист многофункционального центра, ответственный за прием документов, в дополнение к действиям, указанным в пункте 89 административного регламента, осуществляет следующие действия:

1) проверяет комплектность представленных заявителем документов по перечню документов, предусмотренных пунктом 33 административного регламента;

2) формирует перечень документов, не представленных заявителем и сведения из которых подлежат получению посредством межведомственного информационного взаимодействия;

3) направляет специалисту многофункционального центра, ответственному за осуществление межведомственного информационного взаимодействия, сформированный перечень документов, не представленных заявителем и сведения из которых подлежат получению посредством межведомственного информационного взаимодействия;

4) при наличии всех документов и сведений, предусмотренных пунктом 28 административного регламента передает заявление и прилагаемые к нему документы специалисту многофункционального центра, ответственному за организацию направления заявления и прилагаемых к нему документов в Администрацию сельского поселения Ильинское.

Сотрудник многофункционального центра, ответственный за организацию направления заявления и прилагаемых к нему документов в Администрацию сельского поселения Ильинское, организует передачу заявления и документов, представленных заявителем, в Администрацию сельского поселения Ильинское в соответствии с заключенным соглашением о взаимодействии и порядком делопроизводства многофункциональных центров.

91. Максимальное время приема заявления и прилагаемых к нему документов при личном обращении заявителя не превышает 15 минут.

92. При отсутствии у заявителя, обратившегося лично, заполненного заявления или не правильном его заполнении, специалист Администрации сельского поселения Ильинское или многофункционального центра, ответственный за прием документов, консультирует заявителя по вопросам заполнения заявления.

93. При поступлении заявления и прилагаемых к нему документов в Администрацию сельского поселения Ильинское посредством почтового отправления специалист Администрации сельского поселения Ильинское, ответственный за прием заявлений и документов, осуществляет действия согласно пункту 89 административного регламента, кроме действий, предусмотренных подпунктами 2, 4 пункта 89 административного регламента.

Опись направляется заявителю заказным почтовым отправление с уведомлением о вручении в течение 2 рабочих дней с даты получения заявления и прилагаемых к нему документов.

94. В случае поступления запроса о предоставлении муниципальной услуги и прилагаемых к нему документов (при наличии) в электронной форме посредством Единого портала государственных и муниципальных услуг или Портала государственных и муниципальных услуг Московской области специалист Администрации сельского поселения Ильинское, ответственный за прием документов, осуществляет следующую последовательность действий:

1) просматривает электронные образы запроса о предоставлении муниципальной услуги и прилагаемых к нему документов;

2) осуществляет контроль полученных электронных образцов заявления и прилагаемых к нему документов на предмет целостности;

3) фиксирует дату получения заявления и прилагаемых к нему документов;

4) в случае если запрос на предоставление муниципальной услуги и документы, представленные в электронной форме, не заверены электронной подписью в соответствии с действующим законодательством направляет заявителю через личный кабинет уведомление о необходимости представить запрос о предоставлении муниципальной услуги и документы, подписанные электронной подписью, либо представить в Администрацию сельского поселения Ильинское подлинники документов (копии, заверенные в установленном порядке), указанных в пункте 28 административного регламента, в срок, не превышающий 5 календарных дней с даты получения запроса о предоставлении муниципальной услуги и прилагаемых к нему документов (при наличии) в электронной форме;

5) в случае если запрос о предоставлении муниципальной услуги и документы в электронной форме подписаны электронной подписью в соответствии с действующим законодательством направляет заявителю через личный кабинет уведомление о получении запроса о предоставлении муниципальной услуги и прилагаемых к нему документов.

95. Максимальный срок осуществления административной процедуры не может превышать 2 рабочих дней с момента поступления заявления в Администрацию сельского поселения Ильинское или многофункциональный центр.

96. Результатом исполнения административной процедуры по приему заявления и прилагаемых к нему документов, необходимых для предоставления муниципальной услуги, является:

1) в Администрации сельского поселения Ильинское - передача заявления и прилагаемых к нему документов сотруднику Администрации сельского поселения Ильинское, ответственному за регистрацию поступившего запроса на предоставление муниципальной услуги;

2) в многофункциональных центрах:
а) при отсутствии одного или более документов, предусмотренных пунктом 33 административного регламента, - передача перечня документов, не представленных заявителем и сведения из которых подлежат получению посредством межведомственного информационного взаимодействия, специалисту многофункционального центра, ответственному за осуществление межведомственного информационного взаимодействия;

б) при наличии всех документов, предусмотренных пунктом 33 административного регламента, - передача заявления и прилагаемых к нему документов в Администрацию сельского поселения Ильинское.

97. Способом фиксации результата исполнения административной процедуры является опись принятых у заявителя документов или уведомление о принятии запроса о предоставлении муниципальной услуги и прилагаемых документов.

Регистрация заявления и документов, необходимых для предоставления муниципальной услуги

98. Основанием для начала осуществления административной процедуры является поступление специалисту Администрации сельского поселения Ильинское, ответственному за регистрацию поступающих запросов на предоставление муниципальной услуги, заявления и прилагаемых к нему документов.

99. Специалист Администрации сельского поселения Ильинское осуществляет регистрацию заявления и прилагаемых к нему документов в соответствии с порядком делопроизводства, установленным Администрацией сельского поселения Ильинское, в том числе осуществляет внесение соответствующих сведений в журнал регистрации обращений о предоставлении муниципальной услуги и (или) в соответствующую информационную систему Администрации сельского поселения Ильинское.

100. Регистрация заявления и прилагаемых к нему документов, полученных посредством личного обращения заявителя или почтового отправления, осуществляется в срок, не превышающий 1 рабочий день, с даты поступления заявления и прилагаемых к нему документов в Администрацию сельско-

го поселения Ильинское.

101. Регистрация заявления и прилагаемых к нему документов, полученных в электронной форме через Единый портал государственных и муниципальных услуг или Портал государственных и муниципальных услуг Московской области, осуществляется не позднее 1 рабочего дня, следующего за днем их поступления в Администрацию сельского поселения Ильинское.

102. Регистрация заявления и прилагаемых к нему документов, полученных Администрацией сельского поселения Ильинское из многофункционального центра, осуществляется не позднее 1 рабочего дня, следующего за днем их поступления в Администрацию сельского поселения Ильинское.

103. После регистрации в Администрации сельского поселения Ильинское заявление и прилагаемые к нему документы, направляются на рассмотрение специалисту Администрации сельского поселения Ильинское, ответственному за подготовку документов по муниципальной услуге.

104. Максимальный срок осуществления административной процедуры не может превышать 2 рабочих дней.

105. Результатом исполнения административной процедуры по регистрации заявления и прилагаемых к нему документов, необходимых для предоставления муниципальной услуги, является передача заявления и прилагаемых к нему документов сотруднику Администрации сельского поселения Ильинское, ответственному за предоставление муниципальной услуги.

106. При обращении заявителя за получением муниципальной услуги в электронной форме Администрация сельского поселения Ильинское направляет на Единый портал государственных и муниципальных услуг или Портал государственных и муниципальных услуг Московской области посредством технических средств связи уведомление о завершении исполнения административной процедуры с указанием результата осуществления административной процедуры.

107. Способом фиксации исполнения административной процедуры является внесение соответствующих сведений в журнал регистрации обращений за предоставлением муниципальной услуги или в соответствующую информационную систему Администрации сельского поселения Ильинское.

Обработка и предварительное рассмотрение заявления и представленных документов

108. Основанием для начала исполнения административной процедуры является поступление заявления и документов сотруднику Администрации сельского поселения Ильинское, ответственному за предоставление муниципальной услуги.

109. Сотрудник Администрации сельского поселения Ильинское, ответственный за предоставление муниципальной услуги, осуществляет следующие действия:

1) проверяет комплектность предоставленных заявителем документов по перечням документов, предусмотренных пунктами 28 и 33 административного регламента;

2) проверяет заявление и прилагаемые к нему документы на наличие подчисток, приписок, зачеркнутых слов и иных неоговоренных исправлений, серьезных повреждений, не позволяющих однозначно истолковать их содержание;

3) при отсутствии одного или более документов из числа документов, предусмотренных пунктом 28 административного регламента, а так же при выявлении в запросе на предоставление муниципальной услуги или в представленных документах недостоверной, искаженной или неполной информации, в том числе при представлении заявителем документов, срок действительности которых на момент поступления в Администрацию сельского поселения Ильинское в соответствии с действующим законодательством истек, подаче заявления и документов лицом, не входящим в перечень лиц, установленный законодательством и пунктом 3 настоящего административного регламента, или в случае, если текст в запросе на предоставление муниципальной услуги не поддается прочтению либо отсутствует, готовит проект решения об отказе в предоставлении муниципальной услуги и направляет его сотруднику Администрации сельского поселения Ильинское, ответственному за принятие решения;

4) формирует перечень документов, не представленных заявителем и сведения из которых подлежат получению посредством межведомственного информационного взаимодействия;

5) направляет сотруднику Администрации сельского поселения Ильинское, ответственному за осуществление межведомственного информационного взаимодействия, сформированный перечень документов, не представленных заявителем

и сведения из которых подлежат получению посредством межведомственного информационного взаимодействия;

6) в случае наличия полного комплекта документов, предусмотренных пунктами 28 и 33 административного регламента, и при отсутствии выявленных в ходе предварительного рассмотрения заявления и прилагаемых к нему документов оснований для отказа в предоставлении муниципальной услуги, переходит к осуществлению административной процедуры принятия решения о предоставлении (об отказе в предоставлении) муниципальной услуги.

110. Максимальный срок выполнения административной процедуры не может превышать 1 рабочего дня.

111. Результатом административной процедуры является:

1) передача сотруднику Администрации сельского поселения Ильинское, ответственному за осуществление межведомственного информационного взаимодействия, сформированного перечня документов, не представленных заявителем и сведения из которых подлежат получению посредством межведомственного информационного взаимодействия;

2) передача сотруднику Администрации сельского поселения Ильинское, ответственному за принятие решения о предоставлении муниципальной услуги, проекта решения об отказе в предоставлении муниципальной услуги;

3) переход к осуществлению административной процедуры принятия решения о предоставлении (об отказе в предоставлении) муниципальной услуги.

112. При обращении заявителя за получением муниципальной услуги в электронной форме Администрация сельского поселения Ильинское направляет на Единый портал государственных и муниципальных услуг или Портал государственных и муниципальных услуг Московской области посредством технических средств связи уведомление о завершении исполнения административной процедуры с указанием результата осуществления административной процедуры.

113. Способом фиксации административной процедуры является один из следующих документов:

1) перечень документов, не представленных заявителем и сведения из которых подлежат получению посредством межведомственного информационного взаимодействия;

2) проект уведомления заявителя об отказе в предоставлении муниципальной услуги.

Формирование и направление межведомственных запросов в органы (организации), участвующие в предоставлении муниципальной услуги

114. Основанием для начала административной процедуры по формированию и направлению межведомственного запроса о предоставлении документов, необходимых для предоставления муниципальной услуги, является непредставление заявителем в Администрацию сельского поселения Ильинское или многофункциональный центр документов и информации, которые могут быть получены в рамках межведомственного информационного взаимодействия.

115. Межведомственный запрос о предоставлении документов и информации осуществляется сотрудником Администрации сельского поселения Ильинское или многофункционального центра, ответственным за осуществление межведомственного информационного взаимодействия. Многофункциональный центр осуществляет формирование и направление межведомственных запросов только в случае обращения заявителя за получением муниципальной услуги через многофункциональный центр.

116. Формирование и направление межведомственных запросов о предоставлении документов, необходимых для предоставления муниципальной услуги, осуществляется центрами в соответствии с заключенными в установленном порядке соглашениями о взаимодействии, если исполнение данной процедуры предусмотрено заключенными соглашениями.

117. Межведомственный запрос формируется и направляется в форме электронного документа, подписанного электронной подписью и направляется по каналам системы межведомственного электронного взаимодействия (далее - СМЭВ).

При отсутствии технической возможности формирования и направления межведомственного запроса в форме электронного документа по каналам СМЭВ межведомственный запрос направляется на бумажном носителе по почте, по факсу с одновременным его направлением по почте или курьерской доставкой.

Межведомственный запрос о предоставлении документов и (или) информации, указанных в пункте 2 части 1 статьи 7 Федерального закона № 210-ФЗ, для предоставления муниципальной услуги с использованием межведомственного информационного взаимодействия в бумажном виде должен содержать следующие сведения, если дополнительные сведения не установлены законодательным актом Российской Федерации:

1) наименование органа или организации, направляющих межведомственный запрос;

2) наименование органа или организации, в адрес которых направляется межведомственный запрос;

3) наименование муниципальной услуги, для предоставления которой необходимо представление документа и (или) информации, а также, если имеется, номер (идентификатор) такой услуги в реестре муниципальных услуг;

4) указание на положения нормативного правового акта, которыми установлено представление документа и (или) информации, необходимых для предоставления муниципальной услуги, и указание на реквизиты данного нормативного правового акта;

5) сведения, необходимые для представления документа и (или) информации, установленные настоящим административным регламентом предоставления муниципальной услуги, а также сведения, предусмотренные нормативными правовыми актами как необходимые для представления таких документа и (или) информации;

6) контактная информация для направления ответа на межведомственный запрос;

7) дата направления межведомственного запроса;

8) фамилия, имя, отчество и должность лица, подготовившего и направившего межведомственный запрос, а также номер служебного телефона и (или) адрес электронной почты данного лица для связи;

9) информация о факте получения согласия, предусмотренного частью 5 статьи 7 настоящего Федерального закона № 210-ФЗ (при направлении межведомственного запроса в случае, предусмотренном частью 5 статьи 7 настоящего Федерального закона № 210-ФЗ).

Направление межведомственного запроса допускается только в целях, связанных с предоставлением муниципальной услуги.

Максимальный срок формирования и направления запроса составляет 1 рабочий день.

118. При подготовке межведомственного запроса сотрудник Администрации сельского поселения Ильинское или многофункционального центра, ответственный за осуществление межведомственного информационного взаимодействия, определяет государственные органы, органы местного самоуправления либо подведомственные государственным органам или органам местного самоуправления организации, в которых данные документы находятся.

119. Для предоставления муниципальной услуги Администрация сельского поселения Ильинское или многофункциональный центр направляет межведомственные запросы в:

а) Управление Федеральной налоговой службы России по Московской области.

Срок подготовки и направления ответа на межведомственный запрос о предоставлении документов и информации, необходимых для предоставления муниципальной услуги, с использованием межведомственного информационного взаимодействия не может превышать пять рабочих дней со дня поступления межведомственного запроса в орган или организацию, предоставляющие документ и информацию.

Сотрудник Администрации сельского поселения Ильинское или многофункционального центра, ответственный за осуществление межведомственного информационного взаимодействия, обязан принять необходимые меры по получению ответа на межведомственный запрос.

120. В случае направления запроса сотрудником Администрации сельского поселения Ильинское ответ на межведомственный запрос направляется сотруднику Администрации сельского поселения Ильинское, ответственному за предоставление муниципальной услуги, в течение одного рабочего дня с момента поступления ответа на межведомственный запрос.

121. В случае направления запроса сотрудником многофункционального центра ответ на межведомственный запрос направляется сотруднику многофункционального центра, ответственному за организацию направления заявления и прилагаемых к нему документов в Администрацию сельского поселения Ильинское, в течение одного рабочего дня с момента поступления ответа на межведомственный запрос.

122. В случае не поступления ответа на межведомственный запрос в установленный срок в Администрации сельского поселения Ильинское или в многофункциональный центр принимаются меры, предусмотренные законодательством Российской Федерации.

123. В случае исполнения административной процедуры в многофункциональном центре сотрудник многофункционального центра, ответственный за организацию направления заявления и прилагаемых к нему документов в Администрацию сельского поселения Ильинское, организует передачу заявления, документов, представленных заявителем, и сведений, полученных в рамках межведомственного информационного взаимодействия, в Администрацию сельского поселения Ильинское в соответствии с заключенным соглашением о взаимодействии и порядком делопроизводства в многофункциональном центре.

124. Результатом административной процедуры является:

1) в многофункциональных центрах при наличии всех документов, предусмотренных пунктом 33 административного регламента – передача заявления и прилагаемых к нему документов в Администрацию сельского поселения Ильинское;

2) в Администрации сельского поселения Ильинское – получение в рамках межведомственного взаимодействия информации (документов), необходимой для предоставления муниципальной услуги заявителю.

125. При обращении заявителя за получением муниципальной услуги в электронной форме Администрация сельского поселения Ильинское направляет на Единый портал государственных и муниципальных услуг или Портал государственных и муниципальных услуг Московской области посредством технических средств связи уведомление о завершении исполнения административной процедуры с указанием результата осуществления административной процедуры.

126. Способом фиксации результата административной процедуры является фиксация факта поступления документов и сведений, полученных в рамках межведомственного взаимодействия, необходимых для предоставления муниципальной услуги, в журнале регистрации поступления ответов в рамках межведомственного взаимодействия или внесение соответствующих сведений в информационную систему Администрации сельского поселения Ильинское.

Принятие решения о предоставлении (об отказе предоставления) муниципальной услуги

127. Основанием для начала административной процедуры по принятию решения о предоставлении (об отказе в предоставлении) муниципальной услуги является сформированный специалистом Администрации сельского поселения Ильинское, ответственным за подготовку документов по муниципальной услуге, пакет документов, указанных в пунктах 28 и 33 административного регламента и передача его на рассмотрение (заседания Координационного совета).

128. Критерием принятия решения о предоставлении (об отказе в предоставлении) муниципальной услуги является наличие или отсутствие оснований, указанных в пункте 38 административного регламента.

129. Координационный совет Администрации сельского поселения Ильинское, в течение 3 календарных дней с даты поступления к нему полного пакета документов, указанных в пунктах 28 и 33 административного регламента, осуществляет следующую последовательность действий:

1) проверяет заявление и прилагаемые к нему документы на наличие оснований, указанных в пункте 38 административного регламента;

2) подготавливает протокол заседания Координационного совета о принятом решении по предоставлению муниципальной услуги.

130. При принятии Координационным советом решения об отказе в предоставлении муниципальной услуги, специалист Администрации сельского поселения Ильинское, ответственный за подготовку документов по муниципальной услуге готовит уведомление об отказе в заключении договора купли-продажи арендуемого имущества в соответствии с Приложением 3 к административному регламенту.

131. Уведомление об отказе в заключении договора купли-продажи арендуемого имущества передается на подпись Главе администрации Администрации сельского поселения Ильинское.

132. При положительном решении Координационного совета, специалист Администрации сельского поселения Ильинское, ответственный за подготовку документов по муници-

пальной услуге, организует работу по подготовке отчета об оценке рыночной стоимости арендуемого имущества.

133. Максимальный срок выполнения административной процедуры по принятию решения о предоставлении (об отказе в предоставлении) муниципальной услуги не может превышать 30 календарных дней со дня формирования специалистом Администрации сельского поселения Ильинское, ответственным за подготовку документов по муниципальной услуге, пакета документов, указанных в пунктах 28 и 33 административного регламента.

134. Результатом административной процедуры по принятию решения о предоставлении (об отказе в предоставлении) муниципальной услуги является подготовка уведомления об отказе в заключении договора купли-продажи арендуемого имущества или принятие решения по подготовке отчета об оценке рыночной стоимости арендуемого имущества.

135. Способом фиксации результата выполнения административной процедуры по принятию решения о предоставлении (об отказе в предоставлении) муниципальной услуги является учетная запись в журнале регистрации уведомления об отказе в заключении договора купли-продажи арендуемого имущества способом и (или) в соответствующую информационную систему Администрации сельского поселения Ильинское.

Проведение независимой оценки рыночной стоимости имущества и принятие решения об условиях приватизации арендуемого имущества

136. Основанием для начала административной процедуры по проведению независимой оценки рыночной стоимости имущества и принятие решения об условиях приватизации арендуемого имущества является принятие решения о подготовке отчета о рыночной стоимости арендуемого имущества.

137. Специалист Администрации сельского поселения Ильинское в течение трех рабочих дней со дня принятия решения о подготовке отчета о рыночной стоимости арендуемого имущества, подготавливает необходимые документы и оформляет заявку в независимую оценочную организацию для составления отчета рыночной стоимости арендуемого имущества и размещает муниципальный заказ на оказание услуг по оценке муниципального имущества (запрос котировок цен, размещение заказа у единственного поставщика) по сформированному перечню объектов, подлежащих оценке.

138. Структурное подразделение Администрации сельского поселения Ильинское, ответственное за подготовку отчета о рыночной стоимости арендуемого имущества, обеспечивает заключение договора на проведение оценки рыночной стоимости арендуемого муниципального недвижимого имущества в двухмесячный срок с даты поступления в Орган заявления о предоставлении муниципальной услуги с прилагаемыми документами в соответствии с пунктами 28 и 33 административного регламента.

139. Независимая оценка рыночной стоимости муниципального объекта недвижимого имущества осуществляется в порядке, установленном Федеральным законом от 29.07.1998 N 135-ФЗ «Об оценочной деятельности в Российской Федерации».

140. Максимальный срок выполнения административного действия по проведению оценки рыночной стоимости арендуемого муниципального недвижимого имущества не должен превышать 2 месяцев.

141. Результатом административного действия является отчет об оценке рыночной стоимости муниципального объекта недвижимого имущества.

142. Основанием для начала административного действия по принятию решения об условиях приватизации арендуемого имущества является получение структурным подразделением Администрации сельского поселения Ильинское отчета об оценке рыночной стоимости муниципального объекта недвижимого.

143. После получения отчета об оценке рыночной стоимости муниципального объекта недвижимого специалист Администрации сельского поселения Ильинское, готовит проект постановления Главы администрации сельского поселения Ильинское об условиях приватизации муниципального имущества, предложение о заключении договора купли-продажи муниципального имущества и проект договора купли-продажи муниципального имущества с указанием способа оплаты (единовременная оплата либо оплата в рассрочку).

144. Максимальный срок выполнения административного действия по принятию решения об условиях приватизации

арендуемого имущества не должен превышать 14 календарных дней.

145.Способ фиксации результата выполнения административной процедуры по проведению независимой оценки рыночной стоимости имущества и принятие решения об условиях приватизации арендуемого имущества является учетная запись в журналах регистрации и (или) в соответствующую информационную систему Администрации сельского поселения Ильинское.

Выдача (направление) документа, являющегося результатом предоставления муниципальной услуги

146.Основанием для начала административной процедуры по выдаче (направлению) документа, являющегося результатом предоставления муниципальной услуги, является наличие постановления Главы администрации сельского поселения Ильинское об условиях приватизации муниципального имущества или уведомления об отказе в заключение договора купли-продажи арендуемого имущества.

147.Специалист Администрации сельского поселения Ильинское, ответственный за прием и регистрацию документов, в течение 10 календарных дней с даты регистрации постановления Главы администрации сельского поселения Ильинское об условиях приватизации арендуемого имущества осуществляет следующую последовательность действий:

1) подготавливает сопроводительное письмо о направлении постановления Главы администрации сельского поселения Ильинское об условиях приватизации муниципального имущества с предложением о заключении договора купли-продажи муниципального имущества и проектом договора купли-продажи муниципального имущества с указанием способа оплаты (единовременная оплата либо оплата в рассрочку) Приложение 4 и 5 к административному регламенту;

2) осуществляет регистрацию сопроводительного письма о направлении проект постановления Главы администрации сельского поселения Ильинское об условиях приватизации муниципального имущества с предложением о заключении договора купли-продажи муниципального имущества и проектом договора купли-продажи муниципального имущества с указанием способа оплаты (единовременная оплата либо оплата в рассрочку) в соответствии с порядком делопроизводства, установленным Администрацией сельского поселения Ильинское, в том числе осуществляет внесение соответствующих сведений в журнал регистрации исходящей корреспонденции и (или) в соответствующую информационную систему Администрации сельского поселения Ильинское;

3) выдает (направляет) заявителю сопроводительное письмо с приложением постановления Главы администрации сельского поселения Ильинское об условиях приватизации муниципального имущества, предложением о заключении договора купли-продажи муниципального имущества и проектом договора купли-продажи муниципального имущества с указанием способа оплаты (единовременная оплата либо оплата в рассрочку).

148.Специалист Администрации сельского поселения Ильинское, ответственный за прием и регистрацию документов, в срок не превышающий 2 календарных дней с даты подготовки уведомления об отказе в заключении договора купли-продажи арендуемого имущества, осуществляет следующую последовательность действий:

1) осуществляет регистрацию уведомления об отказе в заключении договора купли-продажи арендуемого имущества в соответствии с порядком делопроизводства, установленным Администрации сельского поселения Ильинское, в том числе осуществляет внесение соответствующих сведений в журнал регистрации исходящей корреспонденции и (или) в соответствующую информационную систему Администрации сельского поселения Ильинское;

2) выдает (направляет) заявителю уведомление об отказе в заключении договора купли-продажи арендуемого имущества.

149.Выдача (направление) сопроводительного письма с приложением постановления Главы администрации сельского поселения Ильинское об условиях приватизации муниципального имущества, предложением о заключении договора купли-продажи муниципального имущества и проектом договора купли-продажи муниципального имущества с указанием способа оплаты (единовременная оплата либо оплата в рассрочку) или уведомления об отказе в заключении договора купли-продажи арендуемого имущества осуществляется способом, указанным заявителем в заявлении, в том числе:

при личном обращении в Администрацию сельского поселения Ильинское;

при личном обращении в многофункциональный центр; посредством почтового отправления на адрес заявителя, указанный в заявлении;

через личный кабинет на Едином портале государственных и муниципальных услуг или Портале государственных и муниципальных услуг Московской области.

150.В случае указания заявителем на получение результата в многофункциональном центре, Администрация сельского поселения Ильинское направляет результат предоставления муниципальной услуги в многофункциональный центр в срок, установленный в соглашении, заключенным между Администрацией сельского поселения Ильинское и многофункциональным центром.

151.Выдача документа, являющегося результатом предоставления муниципальной услуги, осуществляется центрами в соответствии с заключенными в установленном порядке соглашениями о взаимодействии, если исполнение данной процедуры предусмотрено заключенными соглашениями.

152.При обращении заявителя за получением муниципальной услуги в электронной форме Администрация сельского поселения Ильинское направляет на Единый портал государственных и муниципальных услуг или Портал государственных и муниципальных услуг Московской области посредством технических средств связи уведомление о завершении исполнения административной процедуры с указанием результата осуществления административной процедуры.

153.В случае согласия заявителя на использование преимущественного права на приобретение арендуемого имущества договор купли-продажи арендуемого имущества должен быть заключен в течение тридцати дней со дня получения заявителем предложения о его заключении и (или) проекта договора купли-продажи арендуемого имущества.

154.Оплата недвижимого имущества, приобретаемого при реализации преимущественного права на приобретение арендуемого имущества, осуществляется одновременно или в рассрочку.

Срок рассрочки оплаты на приобретаемое имущество при реализации преимущественного права на приобретение арендуемого имущества - до 3 лет.

155.Право выбора порядка оплаты (единовременно или в рассрочку), приобретаемого арендуемого имущества, а также срока рассрочки принадлежит получателю муниципальной услуги при реализации преимущественного права на приобретение арендуемого имущества.

156.На сумму денежных средств, по уплате которой предоставляется рассрочка, производится начисление процентов исходя из ставки, равной одной трети ставки рефинансирования Центрального банка Российской Федерации, действующей на дату опубликования объявления о продаже арендуемого имущества в печатном издании «Информационный Вестник Орехово-Зуевского района» и официальном сайте Администрации сельского поселения Ильинское.

157.Оплата приобретаемого в рассрочку арендуемого имущества может быть осуществлена досрочно на основании решения покупателя.

158.В договоре купли-продажи арендуемого имущества, приобретаемого покупателями муниципальной услуги, стороны подтверждают выполнение продавцом и покупателем условий, установленных статьей 3 Федерального закона от 22.07.2008 № 159-ФЗ.

159.Объявление о заключении договора купли-продажи публикуется в печатном издании «Информационный Вестник Орехово-Зуевского района» и официальном сайте Администрации сельского поселения Ильинское.

160.Государственная регистрация прекращения обременения в виде ипотеки, осуществляется сторонами после исполнения обязательств по договору купли-продажи муниципального имущества.

Отмена или изменение решения об условиях приватизации арендуемого имущества

161.Получатель муниципальной услуги утрачивает преимущественное право на приобретение арендуемого имущества:

1) с момента получения Администрацией сельского поселения Ильинское заявления об отказе от заключения договора купли-продажи арендуемого имущества;

2) по истечении тридцати дней со дня получения получателем муниципальной услуги предложения и (или) проекта договора купли-продажи арендуемого имущества в случае,

если этот договор не подписан получателем в указанный срок;

3) с момента расторжения договора купли-продажи арендуемого имущества в связи с существенным нарушением его условий получателем.

162. В тридцатидневный срок с момента утраты субъектом малого или среднего предпринимательства преимущественного права на приобретение арендуемого имущества по вышеуказанным основаниям Главой администрации сельского поселения Ильинское принимается одно из следующих решений:

1) о внесении изменений в принятое решение об условиях приватизации арендуемого имущества в части использования способов приватизации муниципального имущества;

2) об отмене принятого решения об условиях приватизации арендуемого имущества.

163. Принятое решение публикуется в печатном издании «Информационный Вестник Орехово-Зуевского района» и официальном сайте Администрации сельского поселения Ильинское.

164. Максимальный срок выполнения административной процедуры по выдаче (направлению) документа, являющегося результатом предоставления муниципальной услуги, не превышает 7 календарных дней.

165. Результат административной процедуры по выдаче (направлению) документа, являющегося результатом предоставления муниципальной услуги, является подписанный договор купли-продажи и акт приема-передачи недвижимого имущества или выдача (направление) уведомления об отказе в заключении договора купли-продажи арендуемого имущества.

166. Способом фиксации результата выполнения административной процедуры по выдаче (направлению) документа, являющегося результатом предоставления муниципальной услуги, является внесение сведений о сопроводительного письма с приложением постановления Главы Администрации сельского поселения Ильинское.

167. об условиях приватизации муниципального имущества, предложением о заключении договора купли-продажи муниципального имущества и проектом договора купли-продажи муниципального имущества с указанием способа оплаты (единовременная оплата либо оплата в рассрочку) или уведомлением об отказе в заключении договора купли-продажи арендуемого имущества в журнал регистрации исходящей корреспонденции и (или) в информационную систему Администрации сельского поселения Ильинское.

IV. Порядок и формы контроля за исполнением административного регламента предоставления муниципальной услуги

Порядок осуществления текущего контроля за соблюдением и исполнением ответственными должностными лицами положений административного регламента и иных нормативных правовых актов, устанавливающих требования к предоставлению муниципальной услуги

168. Текущий контроль за соблюдением и исполнением положений регламента и иных нормативных правовых актов, устанавливающих требования к предоставлению муниципальной услуги, осуществляется должностными лицами, ответственными за организацию работы по предоставлению муниципальной услуги.

169. Текущий контроль осуществляется путем проведения ответственными должностными лицами структурных подразделений Администрации сельского поселения Ильинское, ответственных за организацию работы по предоставлению муниципальной услуги, проверок соблюдения и исполнения положений регламента и иных нормативных правовых актов, устанавливающих требования к предоставлению муниципальной услуги.

Порядок и периодичность осуществления плановых и внеплановых проверок полноты и качества предоставления муниципальной услуги

170. Контроль за полнотой и качеством предоставления муниципальной услуги осуществляется в формах:

1) проведения плановых проверок;

2) рассмотрения жалоб на действия (бездействие) должностных лиц Администрации сельского поселения Ильинское, ответственных за предоставление муниципальной услуги.

171. В целях осуществления контроля за полнотой и качеством предоставления муниципальной услуги проводятся плановые и внеплановые проверки. Порядок и периодичность осуществления плановых проверок устанавливается планом работы Администрации сельского поселения Ильинское. При проверке могут рассматриваться все вопросы, связанные с

предоставлением муниципальной услуги (комплексные проверки), или отдельный вопрос, связанный с предоставлением муниципальной услуги (тематические проверки). Проверка также может проводиться по конкретной жалобе заявителя.

172. Внеплановые проверки проводятся в связи с проверкой устранения ранее выявленных нарушений административного регламента, а также в случае получения жалоб заявителей на действия (бездействие) должностных лиц Администрации сельского поселения Ильинское и структурных подразделений, ответственных за предоставление муниципальной услуги.

Ответственность муниципальных служащих органов местного самоуправления и иных должностных лиц за решения и действия (бездействие), принимаемые (осуществляемые) в ходе предоставления муниципальной услуги

173. По результатам проведенных проверок, в случае выявления нарушений соблюдения положений регламента, виновные должностные лица Администрации сельского поселения Ильинское несут персональную ответственность за решения и действия (бездействие), принимаемые в ходе предоставления муниципальной услуги.

174. Персональная ответственность должностных лиц Администрации сельского поселения Ильинское закрепляется в должностных регламентах в соответствии с требованиями законодательства Российской Федерации и законодательства Московской области.

Положения, характеризующие требования к порядку и формам контроля за предоставлением муниципальной услуги, в том числе со стороны граждан, их объединений и организаций.

175. Контроль за предоставлением муниципальной услуги, в том числе со стороны граждан, их объединений и организаций, осуществляется посредством публикации сведений о деятельности Администрации сельского поселения Ильинское, получения гражданами, их объединениями и организациями актуальной, полной и достоверной информации о порядке предоставления муниципальной услуги и обеспечения возможности досудебного (внесудебного) рассмотрения жалоб.

V. Досудебный (внесудебный) порядок обжалования решений и (или) действий (бездействия) органа местного самоуправления, предоставляющего муниципальную услугу, а также его должностных лиц, муниципальных служащих

Право заявителя подать жалобу на решение и (или) действия (бездействие) органа, предоставляющего муниципальную услугу, а также его должностных лиц, муниципальных служащих

176. Заявители имеют право на обжалование действий или бездействия Администрации сельского поселения Ильинское, должностных лиц Администрации сельского поселения Ильинское, муниципальных служащих, а также принимаемых ими решений при предоставлении муниципальной услуги в досудебном (внесудебном) порядке.

Предмет жалобы

177. Заявитель может обратиться с жалобой в том числе в следующих случаях:

1) нарушение срока регистрации запроса заявителя о предоставлении муниципальной услуги;

2) нарушение срока предоставления муниципальной услуги;

3) требование у заявителя документов, не предусмотренных нормативными правовыми актами Российской Федерации, нормативными правовыми актами Московской области, муниципальными правовыми актами для предоставления муниципальной услуги;

4) отказ в приеме документов, предоставление которых предусмотрено нормативными правовыми актами Российской Федерации, нормативными правовыми актами Московской области, муниципальными правовыми актами для предоставления муниципальной услуги, у заявителя;

5) отказ в предоставлении муниципальной услуги, если основания отказа не предусмотрены федеральными законами и принятыми в соответствии с ними иными нормативными правовыми актами Российской Федерации, нормативными правовыми актами Московской области, муниципальными правовыми актами;

6) затребование с заявителя при предоставлении муниципальной услуги платы, не предусмотренной нормативными правовыми актами Российской Федерации, нормативными правовыми актами Московской области, муниципальными правовыми актами;

7) отказ органа, предоставляющего муниципальную услугу, должностного лица органа, предоставляющего муниципальную услугу, в исправлении допущенных опечаток и ошибок в выданных в результате предоставления муниципальной услуги документах либо нарушение установленного срока таких исправлений.

Органы местного самоуправления, уполномоченные на рассмотрение жалобы и должностные лица, которым может быть направлена жалоба

178. Администрации сельского поселения Ильинское, Глава и Заместитель Главы Администрации сельского поселения Ильинское.

Порядок подачи и рассмотрения жалобы

179. Жалоба подается в орган, предоставляющий муниципальную услугу. Жалобы на решения, принятые руководителем Администрации сельского поселения Ильинское подаются в вышестоящий орган (при его наличии), либо, в случае его отсутствия, рассматриваются непосредственно руководителем Администрации сельского поселения Ильинское, предоставляющего муниципальную услугу.

180. Жалоба может быть направлена в Администрацию сельского поселения Ильинское по почте, через многофункциональный центр, по электронной почте, через официальный сайт органа, предоставляющего муниципальную услугу, посредством Единого портала государственных и муниципальных услуг, Портала государственных и муниципальных услуг Московской области, а также может быть принята при личном приеме заявителя.

181. Жалоба должна содержать:

а) наименование органа, предоставляющего муниципальную услугу, должностного лица органа, предоставляющего муниципальную услугу, либо муниципального служащего, решения и действия (бездействия) которых обжалуются;

б) фамилию, имя, отчество (последнее - при наличии), сведения о месте жительства заявителя - физического лица либо наименование, сведения о месте нахождения заявителя - юридического лица, а также номер (номера) контактного телефона, адрес (адреса) электронной почты (при наличии) и почтовый адрес, по которым должен быть направлен ответ заявителю;

в) сведения об обжалуемых решениях и действиях (бездействиях) органа, предоставляющего муниципальную услугу, должностного лица органа, предоставляющего муниципальную услугу, либо государственного муниципального служащего;

г) доводы, на основании которых заявитель не согласен с решением и действием (бездействием) органа, предоставляющего муниципальную услугу, должностного лица органа, предоставляющего муниципальную услугу, либо муниципального служащего. Заявителем могут быть представлены документы (при наличии), подтверждающие доводы заявителя, либо их копии.

182. В случае необходимости в подтверждение своих доводов заявитель прилагает к письменному обращению (жалобе) документы и материалы либо их копии.

Сроки рассмотрения жалобы

183. Жалоба, поступившая в Администрацию сельского поселения Ильинское, подлежит регистрации не позднее следующего рабочего дня со дня ее поступления.

184. Жалоба, поступившая в Администрацию сельского поселения Ильинское, подлежит рассмотрению должностным лицом, наделенным полномочиями по рассмотрению жалобы, в течение пятнадцати рабочих дней со дня ее регистрации, а в случае обжалования отказа органа, предоставляющего муниципальную услугу, должностного лица органа, предоставляющего муниципальную услугу, в приеме документов у заявителя либо в исправлении допущенных опечаток и ошибок или в случае обжалования нарушения установленного срока таких исправлений - в течение пяти рабочих дней со дня ее регистрации.

Внесение изменений в результат предоставления муниципальной услуги в целях исправления допущенных опечаток и ошибок осуществляется Администрацией сельского поселения Ильинское в срок не более 5 рабочих дней.

Исчерпывающий перечень оснований для отказа в рассмотрении жалобы (претензии) либо приостановления ее рассмотрения

185. Уполномоченный на рассмотрение жалобы орган отказывает в удовлетворении жалобы в следующих случаях:

наличие вступившего в законную силу решения суда, ар-

битражного суда по жалобе о том же предмете и по тем же основаниям;

подача жалобы лицом, полномочия которого не подтверждены в порядке, установленном законодательством Российской Федерации;

наличие решения по жалобе, принятого ранее в соответствии с требованиями настоящих Правил в отношении того же заявителя и по тому же предмету жалобы.

186. Уполномоченный на рассмотрение жалобы орган вправе оставить жалобу без ответа в следующих случаях:

наличие в жалобе нецензурных либо оскорбительных выражений, угроз жизни, здоровью и имуществу должностного лица, а также членов его семьи;

отсутствие возможности прочитать какую-либо часть текста жалобы, фамилию, имя, отчество (при наличии) и (или) почтовый адрес заявителя, указанные в жалобе.

если в письменном обращении не указаны фамилия гражданина, направившего обращение, и почтовый адрес, по которому должен быть направлен ответ на обращение;

если жалоба подана заявителем в орган, в компетенцию которого не входит принятие решения по жалобе. В этом случае в течение 3 рабочих дней со дня ее регистрации указанный орган направляет жалобу в уполномоченный на ее рассмотрение орган и в письменной форме информирует заявителя о перенаправлении жалобы;

187. Если в письменном обращении заявителя содержится вопрос, на который ему многократно давались письменные ответы по существу в связи с ранее направляемыми обращениями, и при этом в обращении не приводятся новые доводы или обстоятельства, руководитель Администрации сельского поселения Ильинское, должностное лицо либо уполномоченное на то лицо вправе принять решение о безосновательности очередного обращения и прекращении переписки с заявителем по данному вопросу при условии, что указанное обращение и ранее направляемые обращения направлялись в Администрацию сельского поселения Ильинское.

или одному и тому же должностному лицу. О данном решении уведомляется заявитель, направивший обращение;

если ответ по существу поставленного в обращении вопроса не может быть дан без разглашения сведений, составляющих государственную или иную охраняемую федеральным законом тайну, гражданину, направившему обращение, сообщается о невозможности дать ответ по существу поставленного в нем вопроса в связи с недопустимостью разглашения указанных сведений.

Результат рассмотрения жалобы

188. По результатам рассмотрения обращения жалобы Администрация сельского поселения Ильинское принимает одно из следующих решений:

1) удовлетворяет жалобу, в том числе в форме отмены принятого решения, исправления допущенных органом, предоставляющим муниципальную услугу, опечаток и ошибок в выданных в результате предоставления муниципальной услуги документах, возврата заявителю денежных средств, взимание которых не предусмотрено нормативными правовыми актами Российской Федерации, нормативными правовыми актами Московской области, муниципальными правовыми актами, а также в иных формах;

2) отказывает в удовлетворении жалобы.

Порядок информирования заявителя о результатах рассмотрения жалобы

189. Не позднее дня, следующего за днем принятия решения, заявителю в письменной или электронной форме направляется мотивированный ответ о результатах рассмотрения жалобы

Право заявителя на получение информации и документов, необходимых для обоснования и рассмотрения жалобы

190. Заявитель имеет право на получение исчерпывающей информации и документов, необходимых для обоснования и рассмотрения жалобы.

191. Информация и документы, необходимые для обоснования и рассмотрения жалобы размещаются в Администрации сельского поселения Ильинское и многофункциональных центрах, на официальном сайте Администрации сельского поселения Ильинское и многофункциональных центрах, на Едином портале государственных и муниципальных услуг, Портале государственных и муниципальных услуг Московской области, а также может быть сообщена заявителю в устной и/или письменной форме.

Порядок обжалования решения по жалобе
192. Заявитель вправе обжаловать решения по жалобе вышестоящим должностным лицам.

193. В случае установления в ходе или по результатам рассмотрения жалобы признаков состава административного правонарушения или преступления Администрация сельского поселения Ильинское в установленном порядке незамедлительно направляет имеющиеся материалы в органы прокуратуры.

194. Заявитель имеет право на получение информации и документов, необходимых для обоснования и рассмотрения жалобы, при условии, что это не затрагивает права, свободы и законные интересы других лиц и что указанные документы не содержат сведения, составляющие государственную или иную охраняемую законодательством Российской Федерации тайну.

195. При подаче жалобы заявитель вправе получить следующую информацию:

местонахождение Администрации сельского поселения Ильинское;

перечень номеров телефонов для получения сведений о прохождении процедур по рассмотрению жалобы;

местонахождение органов местного самоуправления, фамилии, имена, отчества (при наличии) и должности их руководителей, а также должностных лиц, которым может быть направлена жалоба.

1. При подаче жалобы заинтересованное лицо вправе получить в Администрации сельского поселения Ильинское копии документов, подтверждающих обжалуемое действие (бездействие), решение должностного лица.

Способы информирования заявителей о порядке подачи и рассмотрения жалобы

2. Информирование заявителей о порядке подачи и рассмотрения жалобы на решения и действия (бездействие) Администрации сельского поселения Ильинское, должностных лиц Администрации сельского поселения Ильинское, муниципальных служащих, осуществляется посредством размещения информации на стендах в местах предоставления муниципальной услуги в Администрации сельского поселения Ильинское и многофункциональном центре, на официальном сайте Администрации сельского поселения Ильинское и многофункционального центра, на Едином портале государственных и муниципальных услуг и Портале государственных и муниципальных услуг Московской области, а также может быть сообщена заявителю в устной и (или) письменной форме.

Приложение 1

Справочная информация

о месте нахождения, графике работы, контактных телефонах, адресах электронной почты органа, предоставляющего муниципальную услугу, структурных подразделений органа, предоставляющего муниципальную услугу, многофункциональный центр и организаций, участвующих в предоставлении муниципальной услуги

1. Администрация сельского поселения Ильинское
Место нахождения Администрации сельского поселения Ильинское: Московская область, Орехово-Зуевский район, село Ильинский Погост, улица Совхозная, дом 10.

График работы Администрации сельского поселения Ильинское:

Понедельник:	С 8:30 до 17:30 обед с 12:30 до 13:30
Вторник:	С 8:30 до 17:30 обед с 12:30 до 13:30
Среда:	С 8:30 до 17:30 обед с 12:30 до 13:30
Четверг:	С 8:30 до 17:30 обед с 12:30 до 13:30
Пятница:	С 8:30 до 17:30 обед с 12:30 до 13:30
Суббота	Выходной день
Воскресенье:	Выходной день

График приема заявителей в администрации сельского поселения Ильинское

Понедельник:	С 8:30 до 17:30 обед с 12:30 до 13:30
Вторник:	С 8:30 до 17:30 обед с 12:30 до 13:30
Среда:	Не приемный день
Четверг:	С 8:30 до 17:30 обед с 12:30 до 13:30
Пятница:	Не приемный день
Суббота	Выходной день
Воскресенье:	Выходной день

Почтовый адрес Администрации сельского поселения Ильинское: 142651, Администрации сельского поселения Ильинское: Московская область, Орехово-Зуевский район, село Ильинский Погост, улица Совхозная, дом 10.

Контактный телефон: 4-179-022.

Официальный сайт администрации - <http://selskoeposelenieilinskoe.ru/>

Адрес электронной почты администрации - ip-adm@mail.ru

2. Многофункциональный центр, расположенный на территории Орехово-Зуевского муниципального района

1. Муниципальное автономное учреждение «Многофункциональный центр» Орехово-Зуевского муниципального района

2. Место нахождения 142670 Московская область, Орехово-Зуевский район, г. Ликино-Дулево, ул. Ленина, д. 15.

3. Почтовый адрес «МАУ «МФЦ» Орехово-Зуевского муниципального района 142670 Московская область, Орехово-Зуевский район, г. Ликино-Дулево, ул. Ленина, д. 15.

4. Юридический адрес «МАУ «МФЦ» Орехово-Зуевского муниципального района 142671 Московская область, Орехово-Зуевский район, г. Ликино-Дулево, ул. 1 Мая, д. 14а

График работы, адрес официального сайта, адрес электронной почты, а также телефон Call-центра «МАУ «МФЦ» Орехово-Зуевского муниципального района можно узнать на официальном сайте администрации Орехово-Зуевского муниципального района в сети Интернет: www.oz-rayon.ru, на официальном сайте администрации сельского поселения Ильинское в сети Интернет: <http://selskoeposelenieilinskoe.ru/>

Приложение 2

В Администрацию сельского поселения Ильинское от _____

(указать наименование заявителя (для юридических лиц), и индивидуальных предпринимателей)

(указать адрес, телефон (факс), электронная почта и иные реквизиты, позволяющие осуществлять взаимодействие с заявителем)

ЗАЯВЛЕНИЕ

о реализации преимущественного права на приобретение арендуемого муниципального недвижимого имущества

Заявитель _____

(для юридических лиц - полное наименование юридического лица,

_____ для предпринимателей, осуществляющих свою деятельность без образования

_____ юридического лица, - фамилия, имя, отчество, паспортные данные) в лице

_____ заявляю о своем желании реализовать преимущественное право на приобретение по рыночной стоимости арендуемого муниципального имущества

_____ (наименование имущества, его основные характеристики) местонахождение:

_____ ,
единовременно/в рассрочку сроком на _____ лет.
Сведения о предмете выкупа арендуемого муниципального имущества:

1. Срок аренды (срок пользования муниципальным имуществом)

_____ (дата, номер договора (договоров))
2. Площадь арендуемого имущества

3. Банковские реквизиты

К заявлению прилагаются документы:

Подпись заявителя (его полномочного представителя)
Результат муниципальной услуги выдать следующим способом:

- посредством личного обращения в Администрацию сельского поселения Ильинское:
 - в форме электронного документа;
 - в форме документа на бумажном носителе;
- почтовым отправлением на адрес, указанный в заявлении (только на бумажном носителе);
- отправлением по электронной почте (в форме электронного документа и только в случаях прямо предусмотренных в действующих нормативных правовых актах);
- посредством личного обращения в многофункциональный центр (только на бумажном носителе);
- посредством направления через Единый портал государственных и муниципальных услуг (только в форме электронного документа);
- посредством направления через Портал государственных и муниципальных услуг (только в форме электронного документа).

<<Обратная сторона заявления>>

Отметка о комплекте документов (проставляется в случае отсутствия одного или более из документов, не находящихся в распоряжении органов, предоставляющих государственные или муниципальные услуги, либо подведомственных органам государственной власти или органам местного самоуправления организаций, участвующих в предоставлении муниципальной услуги):

О предоставлении не полного комплекта документов, требующихся для предоставления муниципальной услуги и представляемых заявителем, так как сведения по ним отсутствуют в распоряжении органов, предоставляющих государственные или муниципальные услуги, либо подведомственных органам государственной власти или органам местного самоуправления организаций, участвующих в предоставлении муниципальной услуги, предупрежден

(подпись заявителя) (Ф.И.О. заявителя, полностью)

Приложение 3

Наименование заявителя: _____

Почтовый адрес: _____

тел.: _____

Уведомления об отказе в предоставлении преимущественного права выкупа арендуемого имущества

На Ваше обращение о предоставлении преимущественного права выкупа арендуемого нежилого помещения, находящегося в собственности муниципального образования _____, расположенного по адресу: _____, принято решение об отказе _____ в предоставлении преимущественного права выкупа (наименование организации) арендуемого нежилого помещения в связи с тем, что _____

Результат муниципальной услуги выдать следующим способом:

- посредством личного обращения в Администрацию сельского поселения Ильинское:
 - в форме электронного документа;
 - в форме документа на бумажном носителе;
- почтовым отправлением на адрес, указанный в заявлении (только на бумажном носителе);
- отправлением по электронной почте (в форме электронного документа и только в случаях прямо предусмотренных в действующих нормативных правовых актах);
- посредством личного обращения в многофункциональный центр (только на бумажном носителе);
- посредством направления через Единый портал государственных и муниципальных услуг (только в форме элек-

тронного документа);

посредством направления через Портал государственных и муниципальных услуг (только в форме электронного документа).

<<Обратная сторона заявления>>

Отметка о комплекте документов (проставляется в случае отсутствия одного или более из документов, не находящихся в распоряжении органов, предоставляющих государственные или муниципальные услуги, либо подведомственных органам государственной власти или органам местного самоуправления организаций, участвующих в предоставлении муниципальной услуги):

О предоставлении не полного комплекта документов, требующихся для предоставления муниципальной услуги и представляемых заявителем, так как сведения по ним отсутствуют в распоряжении органов, предоставляющих государственные или муниципальные услуги, либо подведомственных органам государственной власти или органам местного самоуправления организаций, участвующих в предоставлении муниципальной услуги, предупрежден

(подпись заявителя) (Ф.И.О. заявителя, полностью)

Приложение 4

Зарегистрировано

_____ 20__
регистрационный N _____

ДОГОВОР КУПЛИ-ПРОДАЖИ МУНИЦИПАЛЬНОГО ИМУЩЕСТВА

_____ "___" _____ 20__ г.

1. Стороны договора

Муниципальное образование _____ Московской области", действующее на основании Устава муниципального образования, зарегистрированного в дальнейшем "Продавец-Залогодержатель", именуемое _____ (зарегистрирован _____

_____,
свидетельство о внесении записи в Единый государственный реестр юридических лиц о юридическом лице _____, выданное _____, внесенный в Единый государственный реестр юридических лиц за основным государственным регистрационным номером _____), действующим на основании _____, в лице _____, с одной стороны, и:

для юридических лиц:

Покупатель _____

(наименование юридического лица)
ИНН _____, внесенный в Единый государственный реестр юридических лиц за основным государственным регистрационным номером (ОГРН) _____

(дата и место регистрации)
в лице _____

(ФИО руководителя или его представителя по доверенности)

действующего на основании Устава

(доверенности N _____ от _____);

для физических лиц:

Покупатель _____

(ФИО)

паспорт _____,

выдан _____,

(кем и когда выдан)
проживающий по адресу:

с другой стороны, вместе именуемые "Стороны", учитывая условия, оговоренные в п. 2 договора, заключили настоящий договор о нижеследующем:

2. Основания для заключения договора

2.1. Федеральный закон от 22.07.2008 N 159-ФЗ "Об особенностях отчуждения недвижимого имущества, находящегося в государственной собственности субъектов Российской Федерации или в муниципальной собственности и арендуемого субъектами малого и среднего предпринимательства, и о внесении изменений в отдельные законодательные акты Российской Федерации", решение Совета депутатов _____ от _____ N _____ "О приватизации муниципального имущества", протокол от _____ N _____ заседания Координационного совета _____ по вопросам отчуждения муниципального имущества, арендуемого субъектами малого и среднего бизнеса, постановление главы _____ от _____ N _____.

2.2. Покупатель подтвердил его соответствие условиям отнесения к категории субъектов малого предпринимательства, установленным статьей 4 Федерального закона от 24.07.2007 N 209-ФЗ "О развитии малого и среднего предпринимательства в Российской Федерации".

2.3. Имущество, являющееся предметом настоящего договора, находится у покупателя во временном пользовании (аренде) непрерывно более двух лет до дня вступления в силу Федерального закона от 22.07.2008 N 159-ФЗ "Об особенностях отчуждения недвижимого имущества, находящегося в государственной собственности субъектов Российской Федерации или в муниципальной собственности и арендуемого субъектами малого и среднего предпринимательства, и о внесении изменений в отдельные законодательные акты Российской Федерации" (договор аренды N _____ от _____).

2.4. Отсутствует задолженность по арендной плате за имущество, неустойкам (штрафам, пеням) на день подачи заявления о реализации преимущественного права на приобретение арендуемого имущества.

2.5. Площадь арендуемого имущества не превышает предельное значение площади, установленное Законом Московской области от 17.10.2008 N 145/2008-ОЗ "О порядке реализации субъектами малого и среднего предпринимательства преимущественного права на приобретение арендуемого недвижимого имущества, находящегося в государственной собственности Московской области или муниципальной собственности муниципальных образований Московской области".

2.6. Приобретаемое имущество не включено в Перечень муниципального имущества, предназначенного для передачи во владение и (или) пользование субъектам малого и среднего предпринимательства и организациям, образующим инфраструктуру поддержки субъектов малого и среднего предпринимательства, утвержденный решением _____ Совета депутатов от _____ N _____.

3. Предмет договора

3.1. Продавец продает, а покупатель покупает следующее муниципальное имущество: нежилое помещение общей площадью _____ кв. м, находящееся в собственности муниципального образования _____, расположенное по адресу: Московская область, _____, д. _____, пом. _____, именуемое далее "Имущество".

3.2. Имущество принадлежит Продавцу на праве собственности на основании _____, о чем в Едином государственном реестре прав на недвижимое имущество и сделок с ним _____ года сделана запись регистрации N _____, что подтверждается Свидетельством о государственной регистрации права _____, выданным Управлением Федеральной службы государственной регистрации, кадастра и картографии по Московской области

3.3. Продавец гарантирует, что до совершения настоящего договора указанное в п. 3.1 Имущество никому другому не продано, не заложено, в споре, под арестом и запретом не состоит.

4. Цена и порядок расчетов за Имущество

4.1. Цена продажи Имущества равна его рыночной стоимости, определенной в отчете об определении рыночной стоимости от _____ N _____, и составляет _____ рублей

без учета НДС.

4.2. Покупатель обязуется в течение 10 (десяти) рабочих дней после подписания настоящего договора купли-продажи перечислить стоимость приобретенного Имущества, указанную в п. 4.1 договора, на расчетный счет Продавца: _____, р/с _____, БИК _____, ИНН _____, КПП _____, л/с _____).

Обязательства покупателя по оплате стоимости Имущества считаются выполненными с момента поступления денежных средств на расчетный счет Продавца.

4.3. Форма платежа: единовременно/в рассрочку перечислением денежных средств на расчетный счет Продавца.

5. Срок действия договора

5.1. Настоящий договор вступает в силу с момента его подписания Сторонами и прекращает свое действие:

- исполнением Сторонами своих обязательств по настоящему договору;

- расторжением настоящего договора;

- по иным основаниям, предусмотренным действующим законодательством и настоящим договором.

6. Передача Имущества

6.1. Передача Имущества Продавцом покупателю осуществляется по акту приема-передачи в течение 10 (десяти) дней после поступления денежных средств в размере, указанном в п. 4.1 настоящего договора, на счет Продавца.

6.2. Право собственности на Имущество, являющееся предметом настоящего договора и указанное в п. 3.1, возникает у покупателя с момента государственной регистрации перехода права собственности.

6.3. До момента полной оплаты Имущество находится в залоге у Продавца.

Полная уплата покупателем цены продажи Имущества подтверждается выпиской со счета Продавца о поступлении средств в сумме цены продажи Имущества и платежей в погашение процентов.

6.4. Покупатель несет все расходы, связанные с оформлением перехода права собственности на Имущество, в соответствии с действующим законодательством.

Настоящие расходы не включаются в сумму, указанную в п. 4.1 настоящего договора, и уплачиваются по мере необходимости и своевременно.

6.5. До момента выполнения покупателем залоговых обязательств покупатель не вправе распоряжаться Имуществом. После передачи Имущества по акту приема-передачи ответственность за сохранность Имущества, равно как и риск случайной порчи или гибели Имущества несет покупатель.

7. Права и обязанности Сторон

7.1. Продавец обязан:

7.1.1. Передать покупателю Имущество, являющееся предметом настоящего договора и указанное в п. 3.1 настоящего договора.

7.1.2. При изменении реквизитов письменно своевременно уведомить о таком изменении покупателя.

7.2. Покупатель обязан:

7.2.1. Оплатить выкупленное Имущество в полном объеме в соответствии с п. 4.1 и в срок, установленный п. 4.2 настоящего договора.

7.2.2. В срок не более чем тридцать дней с момента передачи Имущества по акту приема-передачи обратиться в орган, осуществляющий государственную регистрацию прав на недвижимое имущество и сделок с ним, для государственной регистрации перехода права собственности на приобретаемое по настоящему договору Имущество.

7.2.3. В пятидневный срок со дня государственной регистрации перехода к покупателю права собственности на Имущество представить Продавцу копию свидетельства о государственной регистрации права собственности покупателя на Имущество.

7.2.4. Письменно своевременно уведомлять Продавца об изменении своих почтовых и банковских реквизитов. В противном случае все извещения, уведомления, повестки и другие документы, направленные покупателю по реквизитам, указанным в договоре, считаются врученными покупателю.

7.2.5. В течение семи календарных дней после ежемесячной оплаты стоимости Имущества представить Продавцу документы, подтверждающие оплату.

7.2.6. После передачи Имущества по акту приема-передачи взять на себя ответственность за Имущество, а также все расходы и обязательства по сохранности, эксплуатации, оплате коммунальных и других услуг по содержанию

Имущества, а также заключить соответствующие договоры с эксплуатирующими организациями.

7.2.7. Застраховать в установленном законодательством порядке в двухнедельный срок со дня подписания настоящего договора Имущество за свой счет и на его полную стоимость на весь срок договора в пользу Продавца. Копию страхового полиса представить Продавцу в пятитдневный срок со дня заключения договора страхования.

7.3. Обязанности Сторон, не урегулированные настоящим договором, устанавливаются в соответствии с действующим законодательством.

8. Ответственность Сторон

8.1. Стороны несут ответственность за неисполнение или ненадлежащее исполнение настоящего договора в соответствии с действующим законодательством.

9. Изменение и расторжение договора

9.1. Изменения настоящего договора возможны по соглашению Сторон.

9.2. Настоящий договор подлежит расторжению Продавцом в случае невыполнения или ненадлежащего выполнения покупателем п. 8.2 настоящего договора, о чем продавец обязан письменно известить покупателя.

9.3. В случае расторжения настоящего договора по вине покупателя уплаченная покупателем сумма денежных средств Продавцом не возвращается.

10. Прочие условия

10.1. Все споры и разногласия, которые могут возникнуть в результате неисполнения или ненадлежащего исполнения Сторонами условий договора, разрешаются путем переговоров между Сторонами, а в случае недостижения согласия - Арбитражным судом Московской области.

10.2. Все изменения и дополнения к настоящему договору считаются действительными, если они совершены в письменной форме и подписаны уполномоченными представителями Сторон.

10.3. Настоящий договор составлен в 3 (трех) экземплярах, имеющих равную юридическую силу, один из которых находится у Продавца, второй - у покупателя, третий - в в Управлении Федеральной службы государственной регистрации, кадастра и картографии по Московской области (Орехово-Зуевский филиал).

11. Реквизиты Сторон

Продавец: муниципальное образование

Свидетельство о включении муниципального образования в Государственный реестр муниципальных образований Российской Федерации N _____ выдано Управлением Минюста юстиции Российской Федерации по Центральному федеральному округу дата _____, регистрационный номер _____, представляемое

Адрес: _____
ИНН _____,
КПП _____,
Р/с _____
в отделении 1 Московского ГТУ Банка России----,
БИК _____,
ОКАТО _____.

Покупатель: _____

Адрес: _____
ИНН _____,
КПП _____,
Р/с _____
в отделении 1 Московского ГТУ Банка России----,
БИК _____,
ОКАТО _____.

Подписи Сторон
Продавец:
Покупатель:

М.П. М.П.
" _____ " _____ 20__ г. " _____ " _____
20__ г.

АКТ

приема-передачи муниципального имущества:
нежилого помещения общей площадью _____ кв. м,
расположенного по адресу: Московская область,

ул. _____, д. _____

" _____ " _____ 20__ г.

Муниципальное образование _____
Московской области", действующее на основании Устава
муниципального образования, зарегистрированного
_____ , именуемое в
дальнейшем "Продавец-Залогодержатель", представляемое

(зарегистрирован _____,
свидетельство о внесении записи в Единый государствен-
ный реестр юридических лиц о юридическом ли-
це _____, выданно
е _____, внесенный в Единый
государственный реестр юридических лиц за основным госу-
дарственным регистрационным номером _____),
действующим на основании _____, в лице
_____ , с одной
стороны, и:

для юридических лиц:
Покупатель

(наименование юридического лица)
ИНН _____, внесенный в Единый государствен-
ный реестр юридических лиц за основным государственным
регистрационным номером (ОГРН)

(дата и место гос. регистрации)
в лице

(ФИО руководителя или его представителя по доверенности)
действующего на основании Устава (доверенности N _____
от _____);

для физических лиц:
Покупатель

(ФИО)
паспорт _____,
выдан _____,
(кем и когда выдан)
проживающий по адресу:

_____ ,
с другой стороны, вместе именуемые "Стороны", учиты-
вая основание для передачи имущества - договор купли-
продажи муниципального имущества от _____ N _____, заклю-
ченный в соответствии со следующим:

1. Федеральный закон от 22.07.2008 N 159-ФЗ "Об осо-
бенностях отчуждения недвижимого имущества, находящегося
в государственной собственности субъектов Российской
Федерации или в муниципальной собственности и арендуе-
мого субъектами малого и среднего предпринимательства, и
о внесении изменений в отдельные законодательные акты
Российской Федерации", решение Совета депутатов
_____ Московской области от _____ N _____ "О при-
ватизации муниципального имущества", протокол от _____
N _____ заседания Координационного совета в области раз-
вития малого и среднего предпринимательства в
_____ по вопросам отчуждения муницип-
ального имущества, арендуемого субъектами малого и
среднего бизнеса, постановление _____
от _____ N _____.

2. Покупатель подтвердил его соответствие условиям от-
несения к категории субъектов малого предпринимательства,
установленным статьей 4 Федерального закона от 24.07.2007
N 209-ФЗ "О развитии малого и среднего предприниматель-
ства в Российской Федерации".

3. Имущество, являющееся предметом настоящего догово-
ра, находится у покупателя во временном пользовании
(аренде) непрерывно более двух лет до дня вступления в силу
Федерального закона от 22.07.2008 N 159-ФЗ "Об особен-
ностях отчуждения недвижимого имущества, находящегося в
государственной собственности субъектов Российской Феде-
рации или в муниципальной собственности и арендуемого
субъектами малого и среднего предпринимательства, и о вне-

ской области от 17.10.2008 N 145/2008-ОЗ "О порядке реализации субъектами малого и среднего предпринимательства преимущественного права на приобретение арендуемого недвижимого имущества, находящегося в государственной собственности Московской области или муниципальной собственности муниципальных образований Московской области".

2.6. Приобретаемое имущество не включено в Перечень муниципального имущества, предназначенного для передачи во владение и (или) пользование субъектам малого и среднего предпринимательства и организациям, образующим инфраструктуру поддержки субъектов малого и среднего предпринимательства, утвержденный решением _____ Совета депутатов от _____ N _____.

3. Предмет договора

3.1. Продавец продает, а покупатель покупает следующее муниципальное имущество: нежилое помещение общей площадью _____ кв. м, находящееся в собственности муниципального образования _____, расположенное по адресу: Московская область, _____, д. _____, пом. _____, именуемое далее "Имущество".

3.2. Имущество принадлежит Продавцу на праве собственности на основании _____, о чем в Едином государственном реестре прав на недвижимое имущество и сделок с ним _____ года сделана запись регистрации N _____, что подтверждается Свидетельством о государственной регистрации права _____, выданным Управлением Федеральной службы государственной регистрации, кадастра и картографии по Московской области _____.

3.3. Продавец гарантирует, что до совершения настоящего договора указанное в п. 3.1 Имущество никому другому не продано, не заложено, в споре, под арестом и запретом не состоит.

4. Цена и порядок расчетов за Имущество

4.1. Цена продажи Имущества равна его рыночной стоимости, определенной в отчете об определении рыночной стоимости от _____ N _____, и составляет _____ рублей без учета НДС.

4.2. Оплата Имущества осуществляется на основании письменного заявления Покупателя-Залогодателя в рассрочку на _____ года с момента заключения договора до _____ года.

4.3. Покупатель-Залогодатель уплачивает Продавцу-Залогодержателю указанную в п. 4.1 настоящего договора сумму в следующем порядке:

4.3.1. Первый платеж составляет _____ рубля и перечисляется в течение 10 (десяти) рабочих дней с даты заключения настоящего договора.

Датой платежа считается дата поступления денежных средств на расчетный счет Продавца-Залогодержателя.

4.3.2. На сумму денежных средств рублей предоставляется рассрочка и производится начисление процентов исходя из ставки, равной одной трети ставки рефинансирования Центрального банка Российской Федерации, действующей на _____ 20__ г. - дату опубликования в газете "_____ и рабочий" объявления о продаже Имущества.

4.3.3. Сумма процентов, начисленных на основной долг, определяется следующим образом:

$$O \times D \times 1/3 \text{ ставки рефинансирования (\%)}$$

$$\text{Пр} = \text{-----},$$

365

где:

Пр - сумма процентов;

O - остаток задолженности по основному долгу;

D - фактическое количество календарных дней между платежами;

365 - фактические дни в году.

4.3.4. Покупатель-Залогодатель осуществляет платежи в сроки и в размере в соответствии с графиком платежей (приложение 1 к договору) на расчетный счет Продавца-Залогодержателя:

р/с _____, БИК _____,

ИНН _____, КПП _____,

, л/с _____. Сумма ежемесячной оплаты

включает в себя сумму платежа в погашение долга и сумму

платежа в погашение процентов.

Покупатель-Залогодатель считается исполнившим свои текущие обязательства в полном объеме и в срок при условии поступления денежных средств на расчетный счет Продавца-Залогодержателя не позднее даты платежа в соответствии с графиком платежей (приложение 1 к договору).

4.4. В случае неуплаты стоимости Имущества в сроки, установленные графиком платежей (приложение 1 к договору), Покупатель-Залогодатель уплачивает Продавцу-Залогодержателю пеню, устанавливаемую в размере одной трехсотой ставки рефинансирования Центрального банка Российской Федерации, действующей на день выполнения денежного обязательства, от неуплаченной суммы за каждый день просрочки.

4.5. Оплата приобретаемого в рассрочку Имущества может быть осуществлена Покупателем-Залогодателем досрочно на основании решения Покупателя-Залогодателя.

При досрочном погашении части основного долга Покупатель-Залогодатель производит ежемесячную оплату процентов, начисленных на оставшуюся сумму задолженности по основному долгу.

4.6. Суммы, поступающие в счет оплаты приобретаемого Имущества по настоящему договору, направляются в независимости от назначения платежа, указанного в платежном документе, в следующей очередности:

4.6.1. На уплату неустойки.

4.6.2. На уплату процентов.

4.6.3. На погашение основного долга.

4.7. Стороны договорились ежеквартально проводить сверку взаиморасчетов по настоящему договору.

5. Срок действия договора

5.1. Настоящий договор вступает в силу с момента его подписания Сторонами и прекращает свое действие:

- исполнение Сторонами своих обязательств по настоящему договору;

- расторжение настоящего договора;

- по иным основаниям, предусмотренным действующим законодательством и настоящим договором.

6. Передача Имущества

6.1. Передача Имущества Продавцом-Залогодержателем Покупателю-Залогодателю осуществляется по акту приема-передачи в течение 10 (десяти) дней после поступления денежных средств в размере, указанном в п. 4.3.1 настоящего договора, на счет Продавца-Залогодержателя.

6.2. Право собственности на Имущество, являющееся предметом настоящего договора и указанное в п. 3.1, возникает у Покупателя-Залогодателя с момента государственной регистрации перехода права собственности.

6.3. До момента полной оплаты Имущества находится в залоге у Продавца-Залогодержателя.

Полная уплата Покупателем-Залогодателем цены продажи Имущества подтверждается выпиской со счета Продавца-Залогодержателя о поступлении средств в сумме цены продажи Имущества и платежей в погашение процентов.

6.4. Покупатель-Залогодатель несет все расходы, связанные с оформлением перехода права собственности на Имущество, в соответствии с действующим законодательством.

Настоящие расходы не включаются в сумму, указанную в п. 4.1 настоящего договора, и уплачиваются по мере необходимости и своевременно.

6.5. До момента выполнения Покупателем-Залогодателем залоговых обязательств Покупатель-Залогодатель не вправе распоряжаться Имуществом. После передачи Имущества по акту приема-передачи ответственность за сохранность Имущества, равно как и риск случайной порчи или гибели Имущества несет Покупатель-Залогодатель.

7. Права и обязанности Сторон

7.1. Продавец-Залогодержатель обязан:

7.1.1. Передать Покупателю-Залогодателю Имущество, являющееся предметом настоящего договора и указанное в п. 3.1 настоящего договора.

7.1.2. При изменении реквизитов письменно своевременно уведомить о таком изменении Покупателя-Залогодателя.

7.2. Покупатель-Залогодатель обязан:

7.2.1. Оплатить выкупленное Имущество в полном объеме в соответствии с пп. 4.1 и 4.3.4 в срок, установленный п. 4.2 настоящего договора.

7.2.2. В срок не более чем тридцать дней с момента передачи Имущества по акту приема-передачи обратиться в орган, осуществляющий государственную регистрацию прав

на недвижимое имущество и сделок с ним, для государственной регистрации перехода права собственности на приобретаемое по настоящему договору Имущество.

7.2.3. В пятидневный срок со дня государственной регистрации перехода к Покупателю-Залогодателю права собственности на Имущество представить Продавцу-Залогодержателю копию свидетельства о государственной регистрации права собственности Покупателя-Залогодателя на Имущество.

7.2.4. Письменно своевременно уведомлять Продавца-Залогодержателя об изменении своих почтовых и банковских реквизитов. В противном случае все извещения, уведомления, повестки и другие документы, направленные Покупателю-Залогодателю по реквизитам, указанным в договоре, считаются врученными Покупателю-Залогодателю.

7.2.5. В течение семи календарных дней после ежемесячной оплаты стоимости Имущества представить Продавцу-Залогодержателю документы, подтверждающие оплату.

7.2.6. После передачи Имущества по акту приема-передачи взять на себя ответственность за Имущество, а также все расходы и обязательства по сохранности, эксплуатации, оплате коммунальных и других услуг по содержанию Имущества, а также заключить соответствующие договоры с эксплуатирующими организациями.

7.2.7. Застраховать в установленном законодательством порядке в двухнедельный срок со дня подписания настоящего договора Имущество за свой счет и на его полную стоимость на весь срок договора в пользу Продавца-Залогодержателя. Копию страхового полиса представить Продавцу-Залогодержателю в пятидневный срок со дня заключения договора страхования.

7.3. Обязанности Сторон, не урегулированные настоящим договором, устанавливаются в соответствии с действующим законодательством.

8. Ответственность Сторон

8.1. Стороны несут ответственность за неисполнение или ненадлежащее исполнение настоящего договора в соответствии с действующим законодательством.

9. Изменение и расторжение договора

9.1. Изменения настоящего договора возможны по соглашению Сторон.

9.2. Настоящий договор может быть расторгнут в судебном порядке по основаниям, установленным действующим законодательством, в том числе в связи с:

- неоплатой ежемесячной суммы полностью и процентов, начисленных на сумму основного долга, указанных в графике (приложение 1 к договору), более двух раз подряд в течение двенадцати месяцев;

- неполной оплатой части ежемесячной суммы и процентов, начисленных на сумму основного долга, указанных в графике (приложение 1 к договору), более двух раз подряд в течение двенадцати месяцев;

- оплатой с нарушением сроков и размера процентов, начисленных на сумму основного долга, установленных в графике (приложение 1 к договору), более двух раз подряд в течение двенадцати месяцев, которое признается существенным нарушением данного договора.

9.3. В случае расторжения настоящего договора по вине Покупателя-Залогодателя уплаченная Покупателем-Залогодателем сумма денежных средств Продавцом-Залогодержателем не возвращается.

10. Прочие условия

10.1. Все споры и разногласия, которые могут возникнуть в результате неисполнения или ненадлежащего исполнения Сторонами условий договора, разрешаются путем переговоров между Сторонами, а в случае недостижения согласия - Арбитражным судом Московской Области.

10.2. Все изменения и дополнения к настоящему договору считаются действительными, если они совершены в письменной форме и подписаны уполномоченными представителями Сторон.

10.3. Договор аренды между Сторонами расторгается с момента государственной регистрации перехода права собственности на Имущество.

10.4. Настоящий договор составлен в 3 (трех) экземплярах, имеющих равную юридическую силу, один из которых находится у Продавца-Залогодержателя, второй - у Покупателя-Залогодателя, третий - в Управления Федеральной службы государственной регистрации, кадастра и картографии по Московской области.

11. Реквизиты Сторон

Продавец: муниципальное образование _____;

Свидетельство о включении муниципального образования в Государственный реестр муниципальных образований Российской Федерации N _____ выдано Управлением Министерства юстиции Российской Федерации по Центральному федеральному округу дата _____, регистрационный номер _____, представляемое _____.

Адрес: _____
ИНН _____,
КПП _____.
Р/с _____
в отделении 1 Московского ГТУ Банка России----,
БИК _____,
ОКАТО _____.

Покупатель: _____

Адрес: _____
ИНН _____,
КПП _____.
Р/с _____
в отделении 1 Московского ГТУ Банка России----,
БИК _____,
ОКАТО _____.

Подписи Сторон

Продавец: Покупатель:

М.П. М.П.
"_____" _____ 20__ г.
"_____" _____ 20__ г.

Приложение 1
к договору купли-продажи
от _____ 20__ г. N _____

График платежей

- цена продажи имущества составляет _____ рублей без учета НДС;

- первый платеж составляет _____ рубля, срок платежа в течение 10 (десяти) рабочих дней с даты заключения договора.

Дата платежа	Остаток задолженности	Сумма платежа в погашение долга	Сумма платежа в погашение процента (%)	Итого взнос	Итого

Подписи сторон:

От Продавца-Залогодержателя: Покупатель-Залогодатель:

М.П. М.П.

АКТ
приема-передачи муниципального имущества:
нежилого помещения общей площадью _____ кв. м,
расположенного по адресу: Московская область,
г. _____,
ул. _____, д. ____
г. _____ "_____" _____ г.

Муниципальное образование _____
Московской области", действующее на основании Устава
муниципального образования, зарегистрированного
в _____, именуемое в
дальнейшем "Продавец-Залогодержатель", представляемое

(зарегистрирован)

свидетельство о внесении записи в Единый государственный реестр юридических лиц о юридическом лице _____, выданное _____, внесенный в Единый государственный реестр юридических лиц за основным государственным регистрационным номером _____), действующим на основании _____, в лице _____, с одной стороны, и:

для юридических лиц:

Покупатель

(наименование юридического лица)

ИНН _____, внесенный в Единый государственный реестр юридических лиц за основным государственным регистрационным номером (ОГРН) _____

(дата и место гос. регистрации) в лице

(ФИО руководителя или его представителя по доверенности)

действующего на основании Устава (доверенности N ____ от _____); для физических лиц:

Покупатель

(ФИО)

паспорт _____,

выдан _____, (кем и когда выдан)

проживающий по адресу:

_____ с другой стороны, вместе именуемые "Стороны", учитываемые для передачи имущества - договор купли-продажи муниципального имущества от _____ N __, заключенный в соответствии со следующим:

1. Федеральный закон от 22.07.2008 N 159-ФЗ "Об особенностях отчуждения недвижимого имущества, находящегося в государственной собственности субъектов Российской Федерации или в муниципальной собственности и арендуемого субъектами малого и среднего предпринимательства, и о внесении изменений в отдельные законодательные акты Российской Федерации", решение Совета депутатов Московской области от _____ N ____ "О приватизации муниципального имущества", протокол от _____ N ____ заседания Координационного совета в области развития малого и среднего предпринимательства в _____ по вопросам отчуждения муниципального имущества, арендуемого субъектами малого и среднего бизнеса, постановление _____ от _____ N ____.

2. Покупатель подтвердил его соответствие условиям отнесения к категории субъектов малого предпринимательства, установленным статьей 4 Федерального закона от 24.07.2007 N 209-ФЗ "О развитии малого и среднего предпринимательства в Российской Федерации".

3. Имущество, являющееся предметом настоящего договора, находится у покупателя во временном пользовании (аренде) непрерывно более двух лет до дня вступления в силу Федерального закона от 22.07.2008 N 159-ФЗ "Об особенностях отчуждения недвижимого имущества, находящегося в государственной собственности субъектов Российской Федерации или в муниципальной собственности и арендуемого субъектами малого и среднего предпринимательства, и о внесении изменений в отдельные законодательные акты Российской Федерации" (договор аренды N ____ от _____).

4. Отсутствует задолженность по арендной плате за имущество, неустойкам (штрафам, пеням) на день подачи заявления о реализации преимущественного права на приобретение арендуемого имущества.

5. Площадь арендуемого имущества не превышает предельное значение площади, установленное Законом Московской области от 17.10.2008 N 145/2008-ОЗ "О порядке реализации субъектами малого и среднего предпринимательства преимущественного права на приобретение арендуемого недвижимого имущества, находящегося в государственной собственности Московской области или муниципальной собственности муниципальных образований Московской области".

6. Приобретаемое имущество не включено в Перечень муниципального имущества, предназначенного для передачи во владение и (или) пользование субъектам малого и среднего предпринимательства и организациям, образующим инфраструктуру поддержки субъектов малого и среднего предпринимательства, утвержденный решением от _____ N ____ "Об утверждении Перечня муниципального имущества, предназначенного для передачи во владение и (или) пользование субъектам малого и среднего предпринимательства и организациям, образующим инфраструктуру поддержки субъектов малого и среднего предпринимательства", составили настоящий акт о нижеследующем:

Администрация сельского поселения Ильинское _____ передает, а _____ принимает нежилое помещение общей площадью _____ кв. м, находящееся в собственности муниципального образования _____ Московской области", расположенное по адресу: Московская область, _____, ул. _____, д. __, именуемое далее "Имущество".

По данным бухгалтерского учета передающей стороны по состоянию на _____ 20__ года:

Балансовая стоимость помещения _____ руб.

Амортизация _____ руб.

Остаточная стоимость _____ руб.

Цена продажи Имущества равна его рыночной стоимости, определенной в отчете об определении рыночной стоимости от _____ N __, и составляет _____ без учета НДС. Первый платеж в сумме _____ рубля, поступил на расчетный счет Продавца ____ г. (платежное поручение N ____ от _____).

Претензий у покупателя к Продавцу, а также предмету сделки - недвижимому имуществу не имеется.

Настоящий передаточный акт составлен в 3 (трех) экземплярах, имеющих равную юридическую силу, и находится у Сторон по договору и в Управления Федеральной службы государственной регистрации, кадастра и картографии по Московской области (Орехово-Зуевский отдел).

Подписи Сторон

Продавец: Покупатель:

М.П. М.П.

"_____" _____ 20__ г.
"_____" _____ 20__ г.

Главный бухгалтер

Приложение 6

3. Контроль над исполнением настоящего Постановления оставляю за собой.

Глава сельского поселения Малахова Е.Е.
Ильинское

Блок-схема муниципальной услуги «По предоставлению в собственность арендованного имущества субъектам малого и среднего предпринимательства при реализации их преимущественного права»

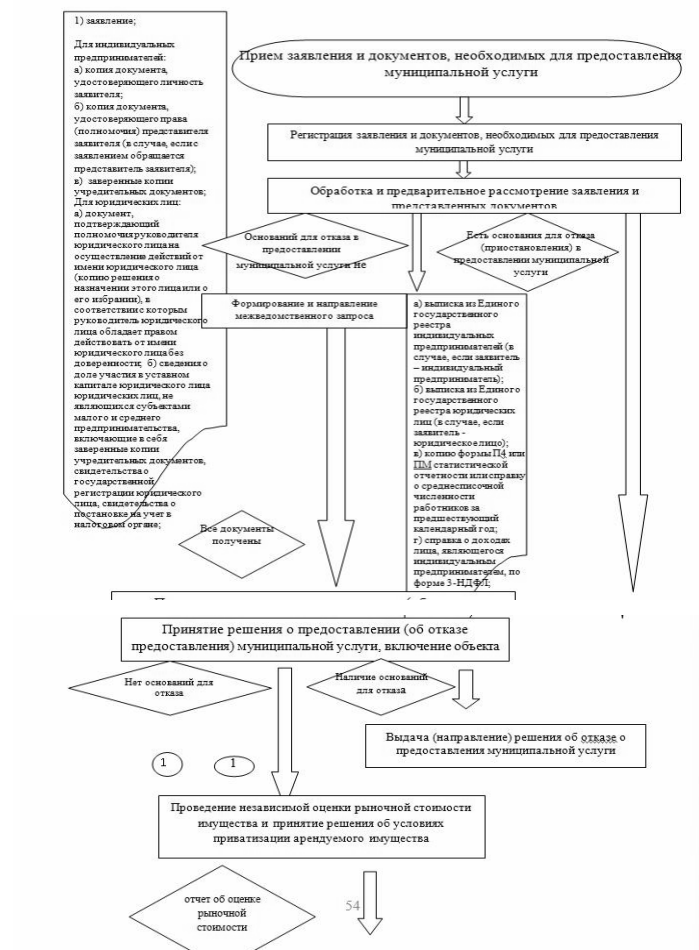

АДМИНИСТРАТИВНЫЙ РЕГЛАМЕНТ предоставления муниципальной услуги по приему заявления на внесение изменений в удостоверение о захоронении

1. Общие положения
Предмет регулирования административного регламента предоставления муниципальной услуги

1. Административный регламент предоставления муниципальной услуги по приему заявления на внесение изменений в удостоверение о захоронении (далее - административный регламент) устанавливает стандарт предоставления муниципальной услуги по приему заявления (далее - муниципальная услуга), состав, последовательность и сроки выполнения административных процедур (действий) по предоставлению муниципальной услуги, требования к порядку их выполнения, формы контроля за исполнением административного регламента, досудебный (внесудебный) порядок обжалования решений и действий (бездействия) Администрации сельского поселения Ильинское, должностных лиц Администрации сельского поселения Ильинское, либо муниципальных служащих.

2. Административный регламент разработан в целях повышения качества и доступности предоставления муниципальной услуги при осуществлении полномочий Администрацией сельского поселения Ильинское.

Лица, имеющие право на получение муниципальной услуги
3. Муниципальная услуга предоставляется физическим лицам, на которых зарегистрировано родственное, семейное (родовое) захоронение, взявшим на себя обязанность по содержанию места погребения (далее - лицо, ответственное за место захоронения), физическим лицам (супруг, близкий родственник, иной родственник, иное лицо при отсутствии родственников), взявшим на себя обязанность по содержанию места погребения, в случае смерти лица, ответственного за место захоронения (далее - заявители).

При обращении за получением муниципальной услуги от имени заявителей взаимодействие с Администрацией сельского поселения Ильинское вправе осуществлять их уполномоченные представители.

Требования к порядку информирования о порядке предоставления муниципальной услуги

4. Информирование граждан о порядке предоставления муниципальной услуги осуществляется муниципальными служащими Администрации сельского поселения Ильинское и сотрудниками многофункционального центра предоставления государственных и муниципальных услуг Московской области, расположенного на территории Орехово-Зуевского муниципального района (далее - многофункциональный центр).

5. Основными требованиями к информированию граждан о порядке предоставления муниципальной услуги являются достоверность предоставляемой информации, четкость изложения информации, полнота информирования.

6. Информация о порядке предоставления муниципальной услуги содержит следующие сведения:

- 1) наименование и почтовые адреса Администрации сельского поселения Ильинское, ответственного за предоставление муниципальной услуги, и многофункционального центра;
- 2) справочные номера телефонов Администрации сельского поселения Ильинское, ответственного за предоставление муниципальной услуги, и многофункционального центра;
- 3) адрес официального сайта Администрации сельского поселения Ильинское и многофункционального центра в информационно-телекоммуникационной сети «Интернет» (далее - сеть Интернет);
- 4) график работы Администрации сельского поселения Ильинское, ответственного за предоставление муниципальной услуги;

ГЛАВА МУНИЦИПАЛЬНОГО ОБРАЗОВАНИЯ СЕЛЬСКОГО ПОСЕЛЕНИЯ ИЛЬИНСКОЕ ОРЕХОВО-ЗУЕВСКОГО РАЙОНА МОСКОВСКОЙ ОБЛАСТИ

ПОСТАНОВЛЕНИЕ от 09.10.2014г. № 463

Об утверждении административного регламента предоставления муниципальной услуги по приему заявления на внесение изменений в удостоверение о захоронении

В соответствии с Федеральным законом от 27.07.2010 года №210-ФЗ "Об организации предоставления государственных и муниципальных услуг", Федеральным законом от 28.07.2012 года №133-ФЗ "О внесении изменений в отдельные законодательные акты Российской Федерации в целях устранения ограничений для предоставления государственных и муниципальных услуг по принципу "одного окна",

ПОСТАНОВЛЯЮ:

1. Утвердить административный регламент предоставления муниципальной услуги по приему заявления на внесение изменений в удостоверение о захоронении согласно приложению №1 к настоящему Постановлению.
2. Настоящее постановление опубликовать в средствах массовой информации и разместить на официальном сайте администрации сельского поселения Ильинское.

УТВЕРЖДЕН постановлением Главы сельского поселения Ильинское от 09.10.2014 года №463 Приложение №1 к постановлению Главы сельского поселения Ильинское от 09.10.2014 года №463

услуги, и многофункционального центра;

5) требования к письменному запросу заявителей о предоставлении информации о порядке предоставления муниципальной услуги;

6) перечень документов, необходимых для получения муниципальной услуги;

7) выдержки из правовых актов, содержащих нормы, регулирующие деятельность по предоставлению муниципальной услуги;

8) текст административного регламента с приложениями;

9) краткое описание порядка предоставления муниципальной услуги;

10) образцы оформления документов, необходимых для получения муниципальной услуги, и требования к ним;

11) перечень типовых, наиболее актуальных вопросов граждан, относящихся к компетенции Администрации сельского поселения Ильинское, многофункционального центра и ответы на них.

7. Информация о порядке предоставления муниципальной услуги размещается на информационных стендах в помещениях Администрации сельского поселения Ильинское и многофункционального центра, предназначенных для приема заявителей, на официальном сайте Администрации сельского поселения Ильинское и официальном сайте многофункционального центра в сети Интернет, в федеральной государственной информационной системе «Единый портал государственных и муниципальных услуг (функций)» (далее – Единый портал государственных и муниципальных услуг), в государственной информационной системе Московской области «Портал государственных и муниципальных услуг (функций) Московской области» (далее – Портал государственных и муниципальных услуг Московской области), а также предоставляется по телефону и электронной почте по обращению Заявителя.

8. Справочная информация о месте нахождения Администрации сельского поселения Ильинское, ответственного за предоставление муниципальной услуги, многофункционального центра, органов и организаций, участвующих в предоставлении муниципальной услуги, их почтовые адреса, официальные сайты в сети Интернет, информация о графиках работы, телефонных номерах и адресах электронной почты представлена в Приложении 1 к административному регламенту.

9. При общении с гражданами муниципальные служащие Администрации сельского поселения Ильинское и сотрудники многофункционального центра обязаны корректно и внимательно относиться к гражданам, не унижая их чести и достоинства. Информирование о порядке предоставления муниципальной услуги необходимо осуществлять с использованием официально-делового стиля речи.

II. Стандарт предоставления муниципальной услуги

Наименование муниципальной услуги

10. Муниципальная услуга по приему заявления на внесение изменений в удостоверение о захоронении

Наименование органа, предоставляющего муниципальную услугу

11. Предоставление муниципальной услуги осуществляется Администрацией сельского поселения Ильинское.

12. Администрации сельского поселения Ильинское организует предоставление муниципальной услуги по принципу «одного окна», в том числе на базе многофункционального центра.

13. Органы, предоставляющие муниципальную услугу, многофункциональный центр, на базе которых организовано предоставление муниципальной услуги, не вправе требовать от заявителя осуществления действий, в том числе согласований, необходимых для получения муниципальной услуги и связанных с обращением в иные государственные органы (органы местного самоуправления) и организации, за исключением получения услуг, включенных в перечень услуг, которые являются необходимыми и обязательными для предоставления муниципальных услуг, утвержденный Постановлением Главы сельского поселения Ильинское.

Результат предоставления муниципальной услуги

14. Результатами предоставления муниципальной услуги являются:

1) перерегистрация захоронения на другое лицо и оформление удостоверения о захоронении на ответственное лицо за место захоронения путем выдачи нового удостоверения о захоронении, а также путем внесения сведений в книгу регистрации захоронений (захоронений урн с прахом);

2) отказ в предоставлении муниципальной услуги.

Срок регистрации запроса заявителя

15. Запрос заявителя о предоставлении муниципальной услуги регистрируется в Администрации сельского поселения Ильин-

ское в срок не позднее 1 рабочего дня, следующего за днем поступления в Администрацию сельского поселения Ильинское.

16. Регистрация запроса заявителя о предоставлении муниципальной услуги, переданного на бумажном носителе из многофункционального центра в Администрацию сельского поселения Ильинское, осуществляется в срок не позднее 1 рабочего дня, следующего за днем поступления в Администрацию сельского поселения Ильинское.

17. Регистрация запроса заявителя о предоставлении муниципальной услуги, направленного в форме электронного документа посредством Единого портала государственных и муниципальных услуг, Портала государственных и муниципальных услуг Московской области, осуществляется в срок не позднее 1 рабочего дня, следующего за днем поступления в Администрацию сельского поселения Ильинское.

Срок предоставления муниципальной услуги

18. Срок предоставления муниципальной услуги не превышает 1 рабочего дня с даты регистрации запроса заявителя о предоставлении муниципальной услуги в Администрации сельского поселения Ильинское.

19. Срок предоставления муниципальной услуги, запрос на получение которой передан заявителем через многофункциональный центр, исчисляется со дня регистрации запроса на получение муниципальной услуги в Администрации сельского поселения Ильинское.

20. Срок предоставления муниципальной услуги исчисляется без учета сроков передачи запроса о предоставлении муниципальной услуги и документов из многофункционального центра в Администрацию сельского поселения Ильинское, передачи результата предоставления муниципальной услуги из Администрации сельского поселения Ильинское в многофункциональный центр, срока выдачи результата заявителю.

21. Сроки передачи запроса о предоставлении муниципальной услуги и прилагаемых документов из многофункционального центра в Администрацию сельского поселения Ильинское, а также передачи результата муниципальной услуги из Администрации сельского поселения Ильинское в многофункциональный центр устанавливаются соглашением о взаимодействии между Администрацией сельского поселения Ильинское и многофункциональным центром.

22. Выдача (направление) результата предоставления муниципальной услуги осуществляется в срок, не превышающий 15 минут.

Правовые основания предоставления муниципальной услуги

23. Предоставление муниципальной услуги осуществляется в соответствии с:

Конституцией Российской Федерации (Российская газета № 7, от 21.01.2009, Собрание законодательства Российской Федерации № 4 от 26.01.2009, ст. 445);

Федеральным законом от 12.01.1996 года № 8-ФЗ «О погребении и похоронном деле» (Собрание законодательства Российской Федерации, 15.01.1996, N 3, ст. 146, Российская газета, N 12, 20.01.1996);

Федеральным законом от 06.10.2003 №131-ФЗ «Об общих принципах организации местного самоуправления в Российской Федерации» (Российская газета № 20 от 08.10.2003, Собрание законодательства Российской Федерации № 40 от 06.10.2003, ст. 3822, Парламентская газета № 186 от 08.10.2003);

Федеральным законом от 02.05.2006 № 59-ФЗ «О порядке рассмотрения обращений граждан Российской Федерации» (Российская газета № 95 от 05.05.2006, Собрание законодательства Российской Федерации № 19 от 08.05.2006, ст. 2060, Парламентская газета № 70-71 от 11.05.2006);

Федеральным законом от 27.07.2006 N 152-ФЗ «О персональных данных» (Российская газета, N 165, 29.07.2006, Собрание законодательства Российской Федерации, 31.07.2006, N 31 (1 ч.), ст. 3451, Парламентская газета, N 126-127, 03.08.2006);

Федеральным законом от 27.07.2010 №210-ФЗ «Об организации предоставления государственных и муниципальных услуг» (Российская газета № 168 от 30.07.2010, Собрание законодательства Российской Федерации, № 31 от 02.08.2010, ст. 4179), (далее - Федеральный закон № 210-ФЗ);

Федеральным законом от 06.04.2011 N 63-ФЗ «Об электронной подписи» Парламентская газета, N 17, 08-14.04.2011, Российская газета, N 75, 08.04.2011, Собрание законодательства Российской Федерации, 11.04.2011, N 15, ст. 2036;

Федеральным законом от 28.07.2012 N 133-ФЗ «О внесении изменений в отдельные законодательные акты Российской Федерации в целях устранения ограничений для предоставления государственных муниципальных услуг по принципу «одного ок-

на» (Собрание законодательства Российской Федерации, 30.07.2012, N 31, ст. 4322, Российская газета, N 172, 30.07.2012);

Законом Московской области от 17.07.2007 N 115/2007-ОЗ «О погребении и похоронном деле в Московской области» (принят постановлением Мособлдумы от 04.07.2007 N 15/13-П), (Ежедневные Новости. Подмосковье, N 133, 26.07.2007);

Постановлением Правительства Московской области от 25.04.2011 N 365/15 «Об утверждении Порядка разработки и утверждения административных регламентов исполнения государственных функций и административных регламентов предоставления государственных услуг центральными исполнительными органами государственной власти Московской области, государственными органами Московской области» (Ежедневные Новости. Подмосковье, N 77, 05.05.2011, Информационный вестник Правительства Московской области, N 5, 31.05.2011);

Распоряжением Министерства потребительского рынка и услуг Московской области от 29.11.2012 N 29-Р «О реализации отдельных положений Закона Московской области N 115/2007-ОЗ "О погребении и похоронном деле в Московской области", (Ежедневные Новости. Подмосковье, N 9, 22.01.2013);

Уставом сельского поселения Ильинское настоящим административным регламентом; иные нормативно-правовые акты Московской области, регулирующие отношения, возникающие в связи с предоставлением муниципальной услуги, с указанием их реквизитов и источников опубликования.

Исчерпывающий перечень документов, необходимых, в соответствии с нормативными правовыми актами Российской Федерации, нормативными правовыми актами Московской области и муниципальными правовыми актами, для предоставления муниципальной услуги, услуг, необходимых и обязательных для ее предоставления, способы их получения заявителями, в том числе в электронной форме, и порядок их предоставления

24. При обращении за получением муниципальной услуги заявитель представляет:

- заявление с обязательным указанием причин о предоставлении муниципальной услуги (образец представлен в Приложении);

- копия паспорта или иного документа, удостоверяющего личность заявителя, а также лица, на имя которого вносятся изменения в удостоверение, с приложением подлинника для сверки;

- удостоверение о захоронении, а в случае его отсутствия – наличие сведений в книге регистрации захоронений (захоронений урн с прахом);

- копия свидетельства о смерти умершего, в удостоверение, на могилу которого необходимо внести изменения, с приложением подлинника для сверки (выдается в органах записи актов гражданского состояния);

- при обращении лица, которое не является ответственным за место захоронения, копии документов, подтверждающих родственные отношения с умершим лицом, ответственным за место захоронения (свидетельство о смерти лица, ответственного за место захоронения; свидетельства о государственной регистрации актов гражданского состояния, выданные органом записи актов гражданского состояния);

- копия доверенности, в случае обращения представителя заявителя с приложением подлинника для сверки.

25. В бумажном виде форма заявления может быть получена заявителем непосредственно в Администрации сельского поселения Ильинское или многофункциональном центре.

26. Форма заявления доступна для копирования и заполнения в электронном виде на Едином портале государственных и муниципальных услуг и Портале государственных и муниципальных услуг Московской области, на официальном сайте сельского поселения Ильинское в сети Интернет www.Sobolevskoe.ru, а также по обращению заявителя может быть выслана на адрес его электронной почты.

Исчерпывающий перечень документов, необходимых в соответствии с нормативными правовыми актами для предоставления муниципальной услуги, которые находятся в распоряжении государственных органов, органов местного самоуправления и иных органов и подведомственных им организациях, участвующих в предоставлении муниципальных услуг, и которые заявитель вправе представить по собственной инициативе, а также способы их получения заявителями, в том числе в электронной форме, порядок их предоставления

27. Отсутствуют документы, необходимые в соответствии с нормативными правовыми актами для предоставления муниципальной услуги, которые находятся в распоряжении государст-

венных органов, органов местного самоуправления и иных органов и подведомственных им организациях, участвующих в предоставлении муниципальных услуг, и которые заявитель вправе представить по собственной инициативе.

28. Администрация сельского поселения Ильинское и многофункциональный центр не вправе требовать от заявителя:

- представления документов и информации или осуществления действий, представление или осуществление которых не предусмотрено нормативными правовыми актами, регулирующими отношения, возникающие в связи с предоставлением муниципальной услуги;

- представления документов и информации, которые находятся в распоряжении федеральных органов исполнительной власти, органов государственных внебюджетных фондов, исполнительных органов государственной власти субъекта Российской Федерации, органов местного самоуправления либо подведомственных государственным органам или органам местного самоуправления организаций, участвующих в предоставлении муниципальной услуги, в соответствии с нормативными правовыми актами Российской Федерации, нормативными правовыми актами Московской области, муниципальными правовыми актами.

Исчерпывающий перечень оснований для отказа в приеме документов, необходимых для предоставления муниципальной услуги

29. Отсутствуют законодательно установленные основания для отказа в приеме заявления и документов.

Исчерпывающий перечень оснований для приостановления или отказа в предоставлении муниципальной услуги

30. Основаниями для отказа в предоставлении муниципальной услуги являются:

- 1) выявление в запросе на предоставление муниципальной услуги или в представленных документах недостоверной, искаженной или неполной информации, в том числе предоставление заявителем документов, срок действительности которых на момент поступления в Администрацию сельского поселения Ильинское в соответствии с действующим законодательством истек;

- 2) подача заявления и документов лицом, не входящим в перечень лиц, установленный законодательством и пунктом 3 настоящего административного регламента;

- 3) непредставление заявителем одного или более документов, указанных в пункте 24 настоящего административного регламента;

- 4) текст в запросе на предоставление муниципальной услуги не поддается прочтению либо отсутствует.

31. Письменное решение об отказе в предоставлении муниципальной услуги подписывается Главой или Заместителем главы Администрации сельского поселения Ильинское и выдается заявителю с указанием причин отказа.

По требованию заявителя, решения об отказе в предоставлении муниципальной услуги предоставляется в электронной форме или может выдаваться лично или направляться по почте в письменной форме либо выдается через многофункциональный центр.

32. Основания для приостановления предоставления муниципальной услуги отсутствуют.

Перечень услуг, необходимых и обязательных для предоставления муниципальной услуги, в том числе сведения о документах выдаваемых организациями, участвующими в предоставлении муниципальной услуги

33. Услуги, необходимые и обязательные для предоставления муниципальной услуги, отсутствуют.

Порядок, размер и основания взимания государственной пошлины или иной платы за предоставление муниципальной услуги

34. Предоставление муниципальной услуги осуществляется бесплатно.

Максимальный срок ожидания в очереди при подаче запроса о предоставлении муниципальной услуги, услуги организации, участвующей в предоставлении муниципальной услуги, и при получении результата предоставления таких услуг

35. Максимальное время ожидания в очереди при личной подаче заявления о предоставлении муниципальной услуги составляет не более 15 минут.

36. Предельная продолжительность ожидания в очереди при получении результата предоставления муниципальной услуги не должен превышать 15 минут.

Требования к помещениям, в которых предоставляется муниципальная услуга, услуги организации, участвующей в предоставлении муниципальной услуги, к местам ожидания и приема заявителей, размещению и оформлению визуальной, тек-

стовой и мультимедийной информации о порядке предоставления муниципальной услуги

37. Предоставление муниципальных услуг осуществляется в специально выделенных для этих целей помещениях Администрации сельского поселения Ильинское и многофункционального центра.

38. Для заявителей должно быть обеспечено удобство с точки зрения пешеходной доступности от остановок общественного транспорта. Путь от остановок общественного транспорта до помещений приема и выдачи документов должен быть оборудован соответствующими информационными указателями.

39. В случае если имеется возможность организации стоянки (парковки) возле здания (строения), в котором размещено помещение приема и выдачи документов, организовывается стоянка (парковка) для личного автомобильного транспорта заявителей. За пользование стоянкой (парковкой) с заявителей плата не взимается.

40. Для парковки специальных автотранспортных средств инвалидов на каждой стоянке выделяется не менее 10% мест (но не менее одного места), которые не должны занимать иные транспортные средства.

41. Вход в помещение приема и выдачи документов должен обеспечивать свободный доступ заявителей, быть оборудован удобной лестницей с поручнями, широкими проходами, а также пандусами для передвижения кресел-колясок.

42. На здании рядом с входом должна быть размещена информационная табличка (вывеска), содержащая следующую информацию:

- наименование органа;
- место нахождения и юридический адрес;
- режим работы;
- номера телефонов для справок;
- адрес официального сайта.

43. Фасад здания должен быть оборудован осветительными приборами, позволяющими посетителям ознакомиться с информационными табличками.

44. Помещения приема и выдачи документов должны предусматривать места для ожидания, информирования и приема заявителей. В местах для информирования должен быть обеспечен доступ граждан для ознакомления с информацией не только в часы приема заявлений, но и в рабочее время, когда прием заявителей не ведется.

45. В помещении приема и выдачи документов организуется работа справочных окон, в количестве, обеспечивающем потребности граждан.

46. Характеристики помещений приема и выдачи документов в части объемно-планировочных и конструктивных решений, освещения, пожарной безопасности, инженерного оборудования должны соответствовать требованиям нормативных документов, действующих на территории Российской Федерации.

47. Помещения приема выдачи документов оборудуются стендами (стойками), содержащими информацию о порядке предоставления муниципальных услуг.

48. Помещение приема и выдачи документов может быть оборудовано информационным табло, предоставляющим информацию о порядке предоставления муниципальной услуги (включая трансляцию видеороликов, разъясняющих порядок предоставления муниципальных услуг), а также регулирующим поток «электронной очереди». Информация на табло может выводиться в виде бегущей строки.

49. Информационное табло размещается рядом со входом в помещение таким образом, чтобы обеспечить видимость максимально возможному количеству заинтересованных лиц.

50. В местах для ожидания устанавливаются стулья (кресельные секции, кресла) для заявителей.

В помещении приема и выдачи документов выделяется место для оформления документов, предусматривающее столы (стойки) с бланками заявлений и канцелярскими принадлежностями.

В помещениях приема и выдачи документов могут быть размещены платежные терминалы, мини-офисы кредитных учреждений по приему платы за предоставление муниципальных услуг.

51. Информация о фамилии, имени, отчестве и должности сотрудника Администрации сельского поселения Ильинское и многофункционального центра, должна быть размещена на личной информационной табличке и на рабочем месте специалиста.

52. Для заявителя, находящегося на приеме, должно быть предусмотрено место для раскладки документов.

53. Прием комплекта документов, необходимых для осуществления муниципальной услуги, и выдача документов, при нали-

чи возможности, должны осуществляться в разных окнах (кабинетах).

54. В помещениях приема и выдачи документов размещается абонентский ящик, а также стенд по антикоррупционной тематике. Кроме того, в помещениях приема и выдачи документов могут распространяться иные материалы (брошюры, сборники) по антикоррупционной тематике.

Показатели доступности и качества муниципальных услуг (возможность получения информации о ходе предоставления муниципальной услуги, возможность получения услуги в электронной форме или в многофункциональном центре

55. Показателями доступности и качества муниципальной услуги являются:

- достоверность предоставляемой гражданам информации;
- полнота информирования граждан;
- наглядность форм предоставляемой информации об административных процедурах;
- удобство и доступность получения информации заявителями о порядке предоставления муниципальной услуги;
- соблюдение сроков исполнения отдельных административных процедур и предоставления муниципальной услуги в целом;
- соблюдений требований стандарта предоставления муниципальной услуги;
- отсутствие жалоб на решения, действия (бездействие) должностных лиц Администрации сельского поселения Ильинское и муниципальных служащих в ходе предоставления муниципальной услуги;
- полнота и актуальность информации о порядке предоставления муниципальной услуги.

56. Заявителям предоставляется возможность получения информации о ходе предоставления муниципальной услуги и возможность получения муниципальной услуги в электронной форме с использованием Портала государственных и муниципальных услуг Московской области, Единого портала государственных и муниципальных услуг и по принципу «одного окна» на базе многофункционального центра.

57. При получении муниципальной услуги заявитель осуществляет не более 2 взаимодействий с должностными лицами.

58. Продолжительность ожидания в очереди при обращении заявителя в Администрацию сельского поселения Ильинское для получения муниципальной услуги не может превышать 15 минут.

Иные требования, в том числе учитывающие особенности организации предоставления муниципальной услуги по принципу «одного окна» на базе многофункционального центра и в электронной форме

59. Заявителю предоставляется возможность получения муниципальной услуги по принципу «одного окна», в соответствии с которым предоставление муниципальной услуги осуществляется после однократного обращения заявителя с соответствующим запросом, а взаимодействие с Администрацией сельского поселения Ильинское осуществляется многофункциональным центром без участия заявителя в соответствии с нормативными правовыми актами и соглашением о взаимодействии между Администрацией сельского поселения Ильинское и многофункциональным центром, заключенным в установленном порядке.

60. Организация предоставления муниципальной услуги на базе многофункционального центра осуществляется в соответствии с соглашением о взаимодействии между Администрацией сельского поселения Ильинское и многофункциональным центром, заключенным в установленном порядке.

61. Муниципальная услуга предоставляется в многофункциональном центре с учетом принципа экстерриториальности, в соответствии с которым заявитель вправе выбрать для обращения за получением муниципальной услуги любой многофункциональный центр, расположенный на территории Орехово-Зуевского муниципального района.

62. При предоставлении муниципальной услуги универсальными специалистами многофункционального центра исполняются следующие административные процедуры:

- 1) прием заявления и документов, необходимых для предоставления муниципальной услуги;
- 2) выдача документа, являющегося результатом предоставления муниципальной услуги.

Административные процедуры по приему заявления и документов, необходимых для предоставления муниципальной услуги, а также выдаче документа, являющегося результатом предоставления муниципальной услуги, осуществляются универсальными специалистами многофункционального центра по принципу экстерриториальности.

63. Заявители имеют возможность получения муниципальной услуги в электронной форме с использованием Единого портала государственных и муниципальных услуг и Портала государственных и муниципальных услуг Московской области в части:

1) получения информации о порядке предоставления муниципальной услуги;

2) ознакомления с формами заявлений и иных документов, необходимых для получения муниципальной услуги, обеспечения доступа к ним для копирования и заполнения в электронном виде;

3) направления запроса и документов, необходимых для предоставления муниципальной услуги;

4) осуществления мониторинга хода предоставления муниципальной услуги.

64. При направлении запроса о предоставлении муниципальной услуги в электронной форме заявитель формирует заявление на предоставление муниципальной услуги в форме электронного документа и подписывает его электронной подписью в соответствии с требованиями Федерального закона № 63-ФЗ и требованиями Федерального закона № 210-ФЗ.

65. При направлении запроса о предоставлении муниципальной услуги в электронной форме заявитель вправе приложить к заявлению о предоставлении муниципальной услуги документы, указанные в пункте 24 административного регламента, которые формируются и направляются в виде отдельных файлов в соответствии с требованиями законодательства.

66. При направлении заявления и прилагаемых к нему документов в электронной форме представителем заявителя, действующим на основании доверенности, доверенность должна быть представлена в форме электронного документа, подписанного электронной подписью уполномоченного лица, выдавшего (подписавшего) доверенность.

67. В течение 5 дней с даты направления запроса о предоставлении муниципальной услуги в электронной форме заявитель предоставляет в Администрацию сельского поселения Ильинское документы, представленные в пункте 24 административного регламента (в случае, если запрос и документы в электронной форме не составлены с использованием электронной подписи в соответствии с действующим законодательством).

68. Для обработки персональных данных при регистрации субъекта персональных данных на Едином портале государственных и муниципальных услуг и на Портале государственных и муниципальных услуг Московской области получение согласия заявителя в соответствии с требованиями статьи 6 Федерального закона №152-ФЗ не требуется.

69. Заявителям предоставляется возможность для предварительной записи на подачу заявления и документов, необходимых для предоставления муниципальной услуги. Предварительная запись может осуществляться следующими способами по выбору заявителя:

при личном обращении заявителя в Администрацию сельского поселения Ильинское, его территориальный отдел или многофункциональный центр;

по телефону Администрации сельского поселения Ильинское или многофункционального центра;

через официальный сайт Администрации сельского поселения Ильинское или многофункционального центра.

70. При предварительной записи заявитель сообщает следующие данные:

для физического лица: фамилию, имя, отчество (последнее при наличии);

для юридического лица: наименование юридического лица; контактный номер телефона;

адрес электронной почты (при наличии);

желаемые дату и время представления документов.

71. Предварительная запись осуществляется путем внесения указанных сведений в книгу записи заявителей, которая ведется на бумажных и/или электронных носителях.

72. Заявителю сообщаются дата и время приема документов, окно (кабинет) приема документов, в которые следует обратиться. При личном обращении заявителю выдается талон-подтверждение. Заявитель, записавшийся на прием через официальный сайт Администрации сельского поселения Ильинское или многофункционального центра, может распечатать аналог талона-подтверждения.

Запись заявителей на определенную дату заканчивается за сутки до наступления этой даты.

73. При осуществлении предварительной записи заявитель в обязательном порядке информируется о том, что предварительная запись аннулируется в случае его неявки по истечении 15

минут с назначенного времени приема.

Заявителям, записавшимся на прием через официальный сайт Администрации сельского поселения Ильинское или многофункционального центра, за день до приема отправляется напоминание на указанный адрес электронной почты о дате, времени и месте приема, а также информация об аннулировании предварительной записи в случае неявки по истечении 15 минут с назначенного времени приема.

74. Заявитель в любое время вправе отказаться от предварительной записи.

75. В отсутствие заявителей, обратившихся по предварительной записи, осуществляется прием заявителей, обратившихся в порядке очереди.

76. График приема (приемное время) заявителей по предварительной записи устанавливается руководителем Администрации сельского поселения Ильинское или многофункционального центра в зависимости от интенсивности обращений.

III. Состав, последовательность и сроки выполнения административных процедур (действий), требования к порядку их выполнения, в том числе особенности выполнения административных процедур (действий) в электронной форме и многофункциональном центре

77. Предоставление муниципальной услуги включает в себя следующие административные процедуры:

1) прием заявления и документов, необходимых для предоставления муниципальной услуги;

2) регистрация заявления и документов, необходимых для предоставления муниципальной услуги;

3) принятие решения о предоставлении (об отказе предоставления) муниципальной услуги;

4) выдача документа, являющегося результатом предоставления муниципальной услуги.

Блок-схема предоставления муниципальной услуги

78. Блок-схема последовательности действий при предоставлении муниципальной услуги представлена в приложении 2 к административному регламенту.

Прием заявления и документов, необходимых для предоставления муниципальной услуги

79. Основанием для начала осуществления административной процедуры по приему заявления и документов, необходимых для предоставления муниципальной услуги, является поступление в Администрацию сельского поселения Ильинское или многофункциональный центр заявления о предоставлении муниципальной услуги и прилагаемых к нему документов, представленных заявителем:

а) в Администрацию сельского поселения Ильинское:

посредством личного обращения заявителя,

посредством почтового отправления;

посредством технических средств Единого портала государственных и муниципальных услуг или Портала государственных и муниципальных услуг Московской области;

б) в многофункциональный центр посредством личного обращения заявителя.

80. Прием заявления и документов, необходимых для предоставления муниципальной услуги, осуществляют сотрудники Администрации сельского поселения Ильинское или сотрудники многофункционального центра.

81. Прием заявления и документов, необходимых для предоставления муниципальной услуги осуществляется в многофункциональном центре в соответствии с соглашениями о взаимодействии между Администрацией сельского поселения Ильинское и многофункциональным центром, заключенными в установленном порядке, если исполнение данной процедуры предусмотрено заключенными соглашениями.

82. При поступлении заявления и прилагаемых к нему документов посредством личного обращения заявителя в Администрацию сельского поселения Ильинское или многофункциональный центр, специалист, ответственный за прием документов, осуществляет следующую последовательность действий:

1) устанавливает предмет обращения максимальный срок;

2) устанавливает соответствие личности заявителя документу, удостоверяющему личность (в случае, если заявителем является физическое лицо);

3) проверяет наличие документа, удостоверяющего права (полномочия) представителя физического лица (в случае, если с заявлением обращается представитель заявителя);

4) осуществляет сверку копий представленных документов с их оригиналами;

5) проверяет заявление и комплектность прилагаемых к нему

документов на соответствие перечню документов, предусмотренных пунктом 24 административного регламента.

6) проверяет заявление и прилагаемые к нему документы на наличие подчисток, приписок, зачеркнутых слов и иных неоговоренных исправлений, серьезных повреждений, не позволяющих однозначно истолковать их содержание;

7) осуществляет прием заявления и документов по описи, которая содержит полный перечень документов, представленных заявителем, а при наличии выявленных недостатков - их описание;

8) вручает копию описи заявителю.

83. Специалист многофункционального центра, ответственный за прием документов, в дополнение к действиям, указанным в пункте 82 административного регламента, осуществляет следующие действия:

1) проверяет комплектность представленных заявителем документов по перечню документов, предусмотренных пунктом 24 административного регламента;

2) при наличии всех документов и сведений, предусмотренных пунктом 24 административного регламента передает заявление и прилагаемые к нему документы специалисту многофункционального центра, ответственному за организацию направления заявления и прилагаемых к нему документов в Администрацию сельского поселения Ильинское.

Сотрудник многофункционального центра, ответственный за организацию направления заявления и прилагаемых к нему документов в Администрацию сельского поселения Ильинское, организует передачу заявления и документов, представленных заявителем, в Администрацию сельского поселения Ильинское в соответствии с заключенным соглашением о взаимодействии и порядке делопроизводства многофункциональном центре.

84. Максимальное время приема заявления и прилагаемых к нему документов при личном обращении заявителя не превышает 15 минут.

85. При отсутствии у заявителя, обратившегося лично, заполненного заявления или не правильного его заполнении, специалист Администрации сельского поселения Ильинское или многофункционального центра, ответственный за прием документов, консультирует заявителя по вопросам заполнения заявления.

86. При поступлении заявления и прилагаемых к нему документов в Администрацию сельского поселения Ильинское посредством почтового отправления специалист Администрации сельского поселения Ильинское, ответственный за прием заявлений и документов, осуществляет действия согласно пункту 82 административного регламента, кроме действий, предусмотренных подпунктами 2, 4 пункта 82 административного регламента.

Опись направляется заявителю заказным почтовым отправлением с уведомлением о вручении в течение 2 рабочих дней с даты получения заявления и прилагаемых к нему документов.

87. В случае поступления запроса о предоставлении муниципальной услуги и прилагаемых к нему документов (при наличии) в электронной форме посредством Единого портала государственных и муниципальных услуг или Портала государственных и муниципальных услуг Московской области специалист Администрации сельского поселения Ильинское, ответственный за прием документов, осуществляет следующую последовательность действий:

1) просматривает электронные образы запроса о предоставлении муниципальной услуги и прилагаемых к нему документов;

2) осуществляет контроль полученных электронных образов заявления и прилагаемых к нему документов на предмет целостности;

3) фиксирует дату получения заявления и прилагаемых к нему документов;

4) в случае если запрос на предоставление муниципальной услуги и документы, представленные в электронной форме, не заверены электронной подписью в соответствии с действующим законодательством направляет заявителю через личный кабинет уведомление о необходимости представить запрос о предоставлении муниципальной услуги и документы, подписанные электронной подписью, либо представить в Администрацию сельского поселения Ильинское подлинники документов (копии, заверенные в установленном порядке), указанных в пункте 26 административного регламента, в срок, не превышающий 5 календарных дней с даты получения запроса о предоставлении муниципальной услуги и прилагаемых к нему документов (при наличии) в электронной форме;

5) в случае если запрос о предоставлении муниципальной услуги и документы в электронной форме подписаны электронной подписью в соответствии с действующим законодательством

направляет заявителю через личный кабинет уведомление о получении запроса о предоставлении муниципальной услуги и прилагаемых к нему документов.

88. Максимальный срок осуществления административной процедуры не может превышать 2 рабочих дней с момента поступления заявления в Администрацию сельского поселения Ильинское или многофункциональный центр.

89. Результатом исполнения административной процедуры по приему заявления и прилагаемых к нему документов, необходимых для предоставления муниципальной услуги, является:

1) в Администрации сельского поселения Ильинское - передача заявления и прилагаемых к нему документов сотруднику Администрации сельского поселения Ильинское, ответственному за регистрацию поступившего запроса на предоставление муниципальной услуги;

2) в многофункциональном центре при наличии всех документов, предусмотренных пунктом 24 административного регламента, - передача заявления и прилагаемых к нему документов в Администрацию сельского поселения Ильинское.

90. Способом фиксации результата исполнения административной процедуры является опись принятых у заявителя документов или уведомление о принятии запроса о предоставлении муниципальной услуги и прилагаемых документов.

Регистрация заявления и документов, необходимых для предоставления муниципальной услуги

91. Основанием для начала осуществления административной процедуры является поступление специалисту Администрации сельского поселения Ильинское, ответственному за регистрацию поступающих запросов на предоставление муниципальной услуги, заявления и прилагаемых к нему документов.

92. Специалист Администрации сельского поселения Ильинское осуществляет регистрацию заявления и прилагаемых к нему документов в соответствии с порядком делопроизводства, установленным Администрацией сельского поселения Ильинское, в том числе осуществляет внесение соответствующих сведений в журнал регистрации обращений о предоставлении муниципальной услуги и (или) в соответствующую информационную систему Администрации сельского поселения Ильинское.

93. Регистрация заявления и прилагаемых к нему документов, полученных посредством личного обращения заявителя или почтового отправления, осуществляется в срок, не превышающий 1 рабочий день, с даты поступления заявления и прилагаемых к нему документов в Администрацию сельского поселения Ильинское.

94. Регистрация заявления и прилагаемых к нему документов, полученных в электронной форме через Единый портал государственных и муниципальных услуг или Портал государственных и муниципальных услуг Московской области, осуществляется не позднее 1 рабочего дня, следующего за днем их поступления в Администрацию сельского поселения Ильинское.

95. Регистрация заявления и прилагаемых к нему документов, полученных Администрацией сельского поселения Ильинское из многофункционального центра, осуществляется не позднее 1 рабочего дня, следующего за днем их поступления в Администрацию сельского поселения Ильинское.

96. После регистрации в Администрации сельского поселения Ильинское заявление и прилагаемые к нему документы, направляются на рассмотрение специалисту Администрации сельского поселения Ильинское, ответственному за предоставление муниципальной услуги.

97. Максимальный срок осуществления административной процедуры не может превышать 2 рабочих дней.

98. Результатом исполнения административной процедуры по регистрации заявления и прилагаемых к нему документов, необходимых для предоставления муниципальной услуги, является передача заявления и прилагаемых к нему документов сотруднику Администрации сельского поселения Ильинское, ответственному за предоставление муниципальной услуги.

99. При обращении заявителя за получением муниципальной услуги в электронной форме Администрации сельского поселения Ильинское направляет на Единый портал государственных и муниципальных услуг или Портал государственных и муниципальных услуг Московской области посредством технических средств связи уведомление о завершении исполнения административной процедуры с указанием результата осуществления административной процедуры.

100. Способом фиксации исполнения административной процедуры является внесение соответствующих сведений в журнал регистрации обращений за предоставлением муниципальной

услуги или в соответствующую информационную систему Администрации сельского поселения Ильинское.

Принятие решения о предоставлении (об отказе в предоставлении) муниципальной услуги

101. Основанием для начала административной процедуры по принятию решения о предоставлении (об отказе в предоставлении) муниципальной услуги является получение специалистом Администрации сельского поселения Ильинское, ответственным за предоставление муниципальной услуги, пакета документов, указанных в пункте 24 административного регламента.

102. Специалист Администрации сельского поселения Ильинское, ответственный за предоставление муниципальной услуги осуществляет следующую последовательность действий:

1) проверяет заявление и комплектность прилагаемых к нему документов на соответствие перечню документов, предусмотренных пунктом 24 административного регламента;

2) устанавливает наличие (отсутствие) оснований для отказа в предоставлении муниципальной услуги, указанных в пункте 30 административного регламента;

3) при отсутствии оснований для отказа в предоставлении муниципальной услуги, указанных в пункте 30 настоящего административного регламента:

а) вносит сведения об ответственном лице за место захоронения в Книгу регистрации захоронений (захоронений урн с прахом);

б) изымает прежнее удостоверение и оформляет новое удостоверение о захоронении на другое лицо – ответственное лицо за место захоронения;

в) вносит информацию о перерегистрации семейных (родовых) захоронений в реестр семейных (родовых) захоронений в срок не более трех рабочих дней со дня проведения перерегистрации;

4) передает удостоверение о захоронении или отказ в предоставлении муниципальной услуги специалисту Администрации сельского поселения Ильинское, или специалисту Администрации сельского поселения Ильинское, находящемуся в многофункциональном центре, ответственному за выдачу результата предоставления муниципальной услуги.

103. Максимальный срок осуществления административной процедуры не может превышать 1 рабочий день с момента получения специалистом Администрации сельского поселения Ильинское, ответственным за предоставление муниципальной услуги, пакета документов, указанных в пункте 24 административного регламента.

104. Принятие решения о предоставлении (об отказе в предоставлении) муниципальной услуги осуществляется Главой или Заместителем Главы Администрации сельского поселения Ильинское

105. Критерием принятия решения о предоставлении (об отказе в предоставлении) муниципальной услуги является установление наличия или отсутствия оснований, указанных в пункте 30 административного регламента.

106. Результатом административной процедуры является передача специалисту Администрации сельского поселения Ильинское:

1) внесенной записи об ответственном лице за место захоронения в Книгу регистрации захоронений (захоронений урн с прахом) и оформленного нового удостоверения о захоронении;

2) письменного отказа в предоставлении муниципальной услуги.

107. При обращении заявителя за получением муниципальной услуги в электронной форме Администрации сельского поселения Ильинское направляет на Единый портал государственных и муниципальных услуг или Портал государственных и муниципальных услуг Московской области посредством технических средств связи уведомление о завершении исполнения административной процедуры с указанием результата осуществления административной процедуры.

108. Способом фиксации результата исполнения административной процедуры является внесение соответствующих сведений в журнал регистрации обращений за предоставлением муниципальной услуги или в соответствующую информационную систему Администрации сельского поселения Ильинское.

Выдача документа, являющегося результатом предоставления муниципальной услуги

109. Основанием для начала административной процедуры является поступление в Администрацию сельского поселения Ильинское или специалисту Администрации сельского поселения Ильинское, находящемуся в МФЦ, результата предоставления муниципальной услуги.

110. Специалист Администрации сельского поселения Ильинское, или специалист Администрации сельского поселения Ильинское, находящийся в МФЦ, ответственный за выдачу результата предоставления муниципальной услуги (далее – специалист), при поступлении к нему отказа в предоставлении муниципальной услуги (далее – отказ), оформленного на бумажном носителе, выдает отказ заявителю; если заявителем представлялось удостоверение о захоронении, возвращает его заявителю – максимальный срок – 30 минут.

111. При поступлении к специалисту нового удостоверения о захоронении с внесенными с него сведениями об ответственном лице за место захоронения, специалист устанавливает соответствие личности заявителя документу, удостоверяющему личность, выдает удостоверение о захоронении заявителю – максимальный срок – 30 минут.

112. Должностным лицом, ответственным за выполнение административной процедуры, является должностное лицо Администрации сельского поселения Ильинское

113. Максимальный срок осуществления административной процедуры не может превышать 30 минут с момента поступления специалисту отказа в предоставлении муниципальной услуги или нового удостоверения о захоронении.

114. Результатом административной процедуры является выдача заявителю удостоверения о захоронении или отказа в предоставлении муниципальной услуги.

115. Выдача результата предоставления муниципальной услуги осуществляется способом, указанным заявителем при подаче заявления и необходимых документов на получение муниципальной услуги, в том числе:

при личном обращении в Администрацию сельского поселения Ильинское;

при личном обращении в многофункциональный центр.

116. В случае указания заявителем на получение результата в многофункциональном центре, Администрация сельского поселения Ильинское направляет результат предоставления муниципальной услуги в многофункциональный центр в срок, установленный в соглашении, заключенном между Администрацией сельского поселения Ильинское и многофункциональным центром.

117. Выдача документа, являющегося результатом предоставления муниципальной услуги, осуществляется многофункциональным центром в соответствии с установленными в установленном порядке соглашениями о взаимодействии, если исполнение данной процедуры предусмотрено заключенными соглашениями.

118. При обращении заявителя за получением муниципальной услуги в электронной форме Администрации сельского поселения Ильинское направляет на Единый портал государственных и муниципальных услуг или Портал государственных и муниципальных услуг Московской области посредством технических средств связи уведомление о завершении исполнения административной процедуры с указанием результата осуществления административной процедуры.

119. Способом фиксации результата исполнения административной процедуры является внесение соответствующих сведений в журнал регистрации обращений за предоставлением муниципальной услуги или в соответствующую информационную систему Администрации сельского поселения Ильинское.

IV. Порядок и формы контроля за исполнением административного регламента предоставления муниципальной услуги

Порядок осуществления текущего контроля за соблюдением и исполнением ответственными должностными лицами положений административного регламента и иных нормативных правовых актов, устанавливающих требования к предоставлению муниципальной услуги

120. Текущий контроль за соблюдением и исполнением положений регламента и иных нормативных правовых актов, устанавливающих требования к предоставлению муниципальной услуги, осуществляется должностными лицами, ответственными за организацию работы по предоставлению муниципальной услуги.

121. Контроль за хранением книг регистрации захоронений (захоронений урн с прахом) в уполномоченном органе местного самоуправления в сфере погребения и похоронного дела, уполномоченном органе Московской области в сфере погребения и похоронного дела осуществляет уполномоченный Правительством Московской области центральный исполнительный орган государственной власти Московской области в сфере управления архивным делом. Книги регистрации захоронений (захоронений урн с прахом) являются документом строгой отчетности и относятся к делам с постоянным сроком хранения. Указанные книги передаются на постоянное хранение уполномочен-

ным органом местного самоуправления в сфере погребения и похоронного дела в муниципальный архив в порядке, установленном уполномоченным органом Московской области в сфере погребения и похоронного дела, по согласованию с уполномоченным Правительством Московской области центральным исполнительным органом государственной власти Московской области в сфере управления архивным делом.

122. Текущий контроль осуществляется путем проведения ответственными должностными лицами структурных подразделений Администрации сельского поселения Ильинское, ответственных за организацию работы по предоставлению муниципальной услуги, проверок соблюдения и исполнения положений регламента и иных нормативных правовых актов, устанавливающих требования к предоставлению муниципальной услуги.

Порядок и периодичность осуществления плановых и внеплановых проверок полноты и качества предоставления муниципальной услуги

123. Контроль за полнотой и качеством предоставления муниципальной услуги осуществляется в формах:

- 1) проведения плановых проверок;
- 2) рассмотрения жалоб на действия (бездействие) должностных лиц Администрации сельского поселения Ильинское, ответственных за предоставление муниципальной услуги.

124. В целях осуществления контроля за полнотой и качеством предоставления муниципальной услуги проводятся плановые и внеплановые проверки. Порядок и периодичность осуществления плановых проверок устанавливается планом работы Администрации сельского поселения Ильинское. При проверке могут рассматриваться все вопросы, связанные с предоставлением муниципальной услуги (комплексные проверки), или отдельный вопрос, связанный с предоставлением муниципальной услуги (тематические проверки). Проверка также может проводиться по конкретной жалобе заявителя.

125. Внеплановые проверки проводятся в связи с проверкой устраниения ранее выявленных нарушений административного регламента, а также в случае получения жалоб заявителей на действия (бездействие) должностных лиц Администрации сельского поселения Ильинское, ответственных за предоставление муниципальной услуги.

Ответственность муниципальных служащих органов местного самоуправления и иных должностных лиц за решения и действия (бездействие), принимаемые (осуществляемые) в ходе предоставления муниципальной услуги

126. По результатам проведенных проверок, в случае выявления нарушений соблюдения положений регламента, виновные должностные лица Администрации сельского поселения Ильинское несут персональную ответственность за решения и действия (бездействие), принимаемые в ходе предоставления муниципальной услуги.

127. Персональная ответственность должностных лиц Администрации сельского поселения Ильинское закрепляется в должностных регламентах в соответствии с требованиями законодательства Российской Федерации и законодательства Московской области.

Положения, характеризующие требования к порядку и формам контроля за предоставлением муниципальной услуги, в том числе со стороны граждан, их объединений и организаций.

128. Контроль за предоставлением муниципальной услуги, в том числе со стороны граждан, их объединений и организаций, осуществляется посредством открытости деятельности Администрации сельского поселения Ильинское при предоставлении муниципальной услуги, получения гражданами, их объединениями и организациями актуальной, полной и достоверной информации о порядке предоставления муниципальной услуги и обеспечения возможности досудебного (внесудебного) рассмотрения жалоб.

V. Досудебный (внесудебный) порядок обжалования решений и (или) действий (бездействия) органа местного самоуправления, предоставляющего муниципальную услугу, а также его должностных лиц, муниципальных служащих

Право заявителя подать жалобу на решение и (или) действия (бездействие) органа, предоставляющего муниципальную услугу, а также его должностных лиц, муниципальных служащих при предоставлении муниципальной услуги

129. Заявители имеют право на обжалование действий или бездействия Администрации сельского поселения Ильинское, должностных лиц Администрации сельского поселения Ильинское, МФЦ, муниципальных служащих, а также принимаемых ими решений при предоставлении муниципальной услуги в досудебном (внесудебном) порядке.

Предмет жалобы

130. Заявитель может обратиться с жалобой в том числе в

следующих случаях:

1) нарушение срока регистрации запроса заявителя о предоставлении муниципальной услуги;

2) нарушение срока предоставления муниципальной услуги;

3) требование у заявителя документов, не предусмотренных нормативными правовыми актами Российской Федерации, нормативными правовыми актами Московской области, муниципальными правовыми актами для предоставления муниципальной услуги;

4) отказ в приеме документов, предоставление которых предусмотрено нормативными правовыми актами Российской Федерации, нормативными правовыми актами Московской области, муниципальными правовыми актами для предоставления муниципальной услуги, у заявителя;

5) отказ в предоставлении муниципальной услуги, если основания отказа не предусмотрены федеральными законами и принятыми в соответствии с ними иными нормативными правовыми актами Российской Федерации, нормативными правовыми актами Московской области, муниципальными правовыми актами;

6) затребование с заявителя при предоставлении муниципальной услуги платы, не предусмотренной нормативными правовыми актами Российской Федерации, нормативными правовыми актами Московской области, муниципальными правовыми актами;

7) отказ органа, предоставляющего муниципальную услугу, должностного лица органа, предоставляющего муниципальную услугу, в исправлении допущенных опечаток и ошибок в выданных в результате предоставления муниципальной услуги документах либо нарушение установленного срока таких исправлений.

Органы местного самоуправления, уполномоченные на рассмотрение жалобы и должностные лица, которым может быть направлена жалоба

131. Жалоба на действия (бездействие) Администрации сельского поселения Ильинское, его муниципальных служащих, должностных лиц, а также на принимаемые ими решения при предоставлении муниципальной услуги может быть направлена: Уполномоченный орган местного самоуправления в сфере погребения и похоронного дела Московской области по сельскому поселению Ильинское.

Порядок подачи и рассмотрения жалобы

132. Жалоба подается в орган, предоставляющий муниципальную услугу. Жалобы на решения, принятые руководителем Администрации сельского поселения Ильинское подаются в вышестоящий орган (при его наличии), либо, в случае его отсутствия, рассматриваются непосредственно руководителем Администрации сельского поселения Ильинское, предоставляющего муниципальную услугу.

133. Жалоба может быть направлена в Администрацию сельского поселения Ильинское по почте, через многофункциональный центр, по электронной почте, через официальный сайт органа, предоставляющего муниципальную услугу, посредством Единого портала государственных и муниципальных услуг, Портала государственных и муниципальных услуг Московской области, а также может быть принята при личном приеме заявителя.

134. Жалоба должна содержать:

а) наименование органа, предоставляющего муниципальную услугу, должностного лица органа, предоставляющего муниципальную услугу, либо муниципального служащего, решения и действия (бездействие) которых обжалуются;

б) фамилию, имя, отчество (последнее - при наличии), сведения о месте жительства заявителя - физического лица либо наименование, сведения о месте нахождения заявителя - юридического лица, а также номер (номера) контактного телефона, адрес (адреса) электронной почты (при наличии) и почтовый адрес, по которым должен быть направлен ответ заявителю;

в) сведения об обжалуемых решениях и действиях (бездействиях) органа, предоставляющего муниципальную услугу, должностного лица органа, предоставляющего муниципальную услугу, либо государственного муниципального служащего;

г) доводы, на основании которых заявитель не согласен с решением и действием (бездействием) органа, предоставляющего муниципальную услугу, должностного лица органа, предоставляющего муниципальную услугу, либо муниципального служащего. Заявителем могут быть представлены документы (при наличии), подтверждающие доводы заявителя, либо их копии.

135. В случае необходимости в подтверждение своих доводов заявитель прилагает к письменному обращению (жалобе) документы и материалы либо их копии.

Сроки рассмотрения жалобы

136. Жалоба, поступившая в Администрацию сельского поселения Ильинское, подлежит регистрации не позднее следующего рабочего дня со дня ее поступления.

137. Жалоба, поступившая в Администрацию сельского поселения Ильинское, подлежит рассмотрению должностным лицом,

наделенным полномочиями по рассмотрению жалобы, в течение пятнадцати рабочих дней со дня ее регистрации, а в случае обжалования отказа органа, предоставляющего муниципальную услугу, должностного лица органа, предоставляющего муниципальную услугу, в приеме документов у заявителя либо в исправлении допущенных опечаток и ошибок или в случае обжалования нарушения установленного срока таких исправлений – в течение пяти рабочих дней со дня ее регистрации.

Внесение изменений в результат предоставления муниципальной услуги в целях исправления допущенных опечаток и ошибок осуществляется Администрацией сельского поселения Ильинское в срок не более 5 рабочих дней.

Исчерпывающий перечень оснований для отказа в рассмотрении жалобы (претензии) либо приостановления ее рассмотрения

138. Уполномоченный на рассмотрение жалобы орган отказывает в удовлетворении жалобы в следующих случаях:

наличие вступившего в законную силу решения суда, арбитражного суда по жалобе о том же предмете и по тем же основаниям;

подача жалобы лицом, полномочия которого не подтверждены в порядке, установленном законодательством Российской Федерации;

наличие решения по жалобе, принятого ранее в соответствии с требованиями настоящих Правил в отношении того же заявителя и по тому же предмету жалобы.

139. Уполномоченный на рассмотрение жалобы орган вправе оставить жалобу без ответа в следующих случаях:

наличие в жалобе нецензурных либо оскорбительных выражений, угроз жизни, здоровью и имуществу должностного лица, а также членов его семьи;

отсутствие возможности прочитать какую-либо часть текста жалобы, фамилию, имя, отчество (при наличии) и (или) почтовый адрес заявителя, указанные в жалобе.

если в письменном обращении не указаны фамилия гражданина, направившего обращение, и почтовый адрес, по которому должен быть направлен ответ на обращение;

если жалоба подана заявителем в орган, в компетенцию которого не входит принятие решения по жалобе. В этом случае в течение 3 рабочих дней со дня ее регистрации указанный орган направляет жалобу в уполномоченный на ее рассмотрение орган и в письменной форме информирует заявителя о перенаправлении жалобы;

если в письменном обращении заявителя содержится вопрос, на который ему многократно давались письменные ответы по существу в связи с ранее направляемыми обращениями, и при этом в обращении не приводятся новые доводы или обстоятельства, руководитель Администрации сельского поселения Ильинское, должностное лицо либо уполномоченное на то лицо вправе принять решение о безосновательности очередного обращения и прекращении переписки с заявителем по данному вопросу при условии, что указанное обращение и ранее направляемые обращения направлялись в Администрацию сельского поселения Ильинское или одному и тому же должностному лицу. О данном решении уведомляется заявитель, направивший обращение;

если ответ по существу поставленного в обращении вопроса не может быть дан без разглашения сведений, составляющих государственную или иную охраняемую федеральным законом тайну, гражданину, направившему обращение, сообщается о невозможности дать ответ по существу поставленного в нем вопроса в связи с недопустимостью разглашения указанных сведений.

Результат рассмотрения жалобы

140. По результатам рассмотрения обращения жалобы Администрации сельского поселения Ильинское принимает одно из следующих решений:

1) удовлетворяет жалобу, в том числе в форме отмены принятого решения, исправления допущенных органом, предоставляющим муниципальную услугу, опечаток и ошибок в выданных в результате предоставления муниципальной услуги документах, возврата заявителю денежных средств, взимание которых не предусмотрено нормативными правовыми актами Российской Федерации, нормативными правовыми актами Московской области, муниципальными правовыми актами, а также в иных формах;

2) отказывает в удовлетворении жалобы.

Порядок информирования заявителя о результатах рассмотрения жалобы

141. Не позднее дня, следующего за днем принятия решения, заявителю в письменной или электронной форме направляется мотивированный ответ о результатах рассмотрения жалобы.

Право заявителя на получение информации и документов, необходимых для обоснования и рассмотрения жалобы

142. Заявитель имеет право на получение исчерпывающей информации и документов, необходимых для обоснования и рассмотрения жалобы.

143. Информация и документы, необходимые для обоснования и рассмотрения жалобы размещаются в Администрации сельского поселения Ильинское и многофункциональном центре, на официальном сайте Администрации сельского поселения Ильинское и многофункциональном центре, на Едином портале государственных и муниципальных услуг, Портале государственных и муниципальных услуг Московской области, а также может быть сообщена заявителю в устной и/или письменной форме.

Порядок обжалования решения по жалобе

144. Заявитель вправе обжаловать решения по жалобе вышестоящим должностным лицам.

145. В случае установления в ходе или по результатам рассмотрения жалобы признаков состава административного правонарушения или преступления Администрация сельского поселения Ильинское в установленном порядке незамедлительно направляет имеющиеся материалы в органы прокуратуры.

146. Заявитель имеет право на получение информации и документов, необходимых для обоснования и рассмотрения жалобы, при условии, что это не затрагивает права, свободы и законные интересы других лиц и что указанные документы не содержат сведения, составляющие государственную или иную охраняемую законодательством Российской Федерации тайну.

147. При подаче жалобы заявитель вправе получить следующую информацию:

местонахождение Администрации сельского поселения Ильинское;

перечень номеров телефонов для получения сведений о прохождении процедур по рассмотрению жалобы;

местонахождение органов местного самоуправления, фамилии, имена, отчества (при наличии) и должности их руководителей, а также должностных лиц, которым может быть направлена жалоба.

148. При подаче жалобы заинтересованное лицо вправе получить в Администрации сельского поселения Ильинское копии документов, подтверждающих обжалуемое действие (бездействие), решение должностного лица.

Способы информирования заявителей о порядке подачи и рассмотрения жалобы

149. Информирование заявителей о порядке подачи и рассмотрения жалобы на решения и действия (бездействие) Администрации сельского поселения Ильинское, должностных лиц Администрации сельского поселения Ильинское, муниципальных служащих, осуществляется посредством размещения информации на стендах в местах предоставления муниципальной услуги в Администрации сельского поселения Ильинское и многофункциональном центре, на официальном сайте Администрации сельского поселения Ильинское и многофункционального центра, на Едином портале государственных и муниципальных услуг и Портале государственных и муниципальных услуг Московской области, а также может быть сообщена заявителю в устной и (или) письменной форме.

Приложение 1

Справочная информация

о месте нахождения, графике работы, контактных телефонах, адресах электронной почты органа, предоставляющего муниципальную услугу, структурных подразделений органа, предоставляющего муниципальную услугу, многофункциональный центр и организаций, участвующих в предоставлении муниципальной услуги

1. Администрация сельского поселения Ильинское
Место нахождения Администрации сельского поселения Ильинское: Московская область, Орехово-Зуевский район, село Ильинский Погост, улица Совхозная, дом 10.

График работы Администрации сельского поселения Ильинское:

Понедельник:	С 8:30 до 17:30 обед с 12:30 до 13:30
Вторник:	С 8:30 до 17:30 обед с 12:30 до 13:30
Среда:	С 8:30 до 17:30 обед с 12:30 до 13:30
Четверг:	С 8:30 до 17:30 обед с 12:30 до 13:30
Пятница:	С 8:30 до 17:30 обед с 12:30 до 13:30
Суббота	Выходной день
Воскресенье:	Выходной день

График приема заявителей в администрации сельского

поселения Ильинское

от кого

Понедельник:	С 8:30 до 17:30 обед с 12:30 до 13:30
Вторник:	С 8:30 до 17:30 обед с 12:30 до 13:30
Среда:	Не приемный день
Четверг:	С 8:30 до 17:30 обед с 12:30 до 13:30
Пятница:	Не приемный день
Суббота:	Выходной день
Воскресенье:	Выходной день

Почтовый адрес Администрации сельского поселения Ильинское: 142651, Администрации сельского поселения Ильинское: Московская область, Орехово-Зуевский район, село Ильинский Погост, улица Совхозная, дом 10.

Контактный телефон: 4-179-022.

Официальный сайт администрации - <http://selskoeposelenieilinskoe.ru/>

Адрес электронной почты администрации – ip-adm@mail.ru

2. Многофункциональный центр, расположенный на территории Орехово-Зуевского муниципального района

1. Муниципальное автономное учреждение «Многофункциональный центр» Орехово-Зуевского муниципального района

2. Место нахождения 142670 Московская область, Орехово-Зуевский район, г. Ликино-Дулево, ул. Ленина, д. 15.

3. Почтовый адрес «МАУ «МФЦ» Орехово-Зуевского муниципального района 142670 Московская область, Орехово-Зуевский район, г. Ликино-Дулево, ул. Ленина, д. 15.

4. Юридический адрес «МАУ «МФЦ» Орехово-Зуевского муниципального района 142671 Московская область, Орехово-Зуевский район, г. Ликино-Дулево, ул. 1 Мая, д. 14а

График работы, адрес официального сайта, адрес электронной почты, а также телефон Call-центра «МАУ «МФЦ» Орехово-Зуевского муниципального района можно узнать на официальном сайте администрации Орехово-Зуевского муниципального района в сети Интернет: www.oz-rayon.ru, на официальном сайте администрации сельского поселения Ильинское в сети Интернет: <http://selskoeposelenieilinskoe.ru/>

Приложение 2

Блок- схема предоставления муниципальной услуги по приему заявления на внесение изменений в удостоверение о захоронении



Приложение 3

Образец заявления о предоставлении муниципальной услуги
В Администрацию сельского поселения Ильинское

(фамилия, имя, отчество лица, взявшего на себя обязанность осуществить погребение умершего, паспортные данные, место регистрации, телефон)

ЗАЯВЛЕНИЕ

(нужное заполнить)

Прошу внести изменения в удостоверение о захоронении на умершего

(фамилия, имя, отчество умершего)

дата смерти _____

и выдать удостоверение о семейном (родовом, родственном) захоронении

на _____ кладбище

на мое имя в связи с _____

(указать причину)

Прилагаю копии документов:

Способ получения результата предоставления муниципальной услуги:

(указать способ)

Другие родственники на перерегистрацию удостоверения о захоронении на мое имя претензий не имеют. Сведения, указанные в заявлении о родственных отношениях, подтверждаю. За правильность сведений несу полную ответственность. Обязуюсь содержать место погребения.

(подпись заявителя)

(расшифровка

подписи) (дата)

Результат муниципальной услуги выдать следующим способом:

- посредством личного обращения в Администрацию сельского поселения Ильинское;
- почтовым отправлением на адрес, указанный в заявлении (только на бумажном носителе);
- посредством личного обращения в многофункциональный центр (только на бумажном носителе).

<<Обратная сторона заявления>>

Отметка о комплекте документов (проставляется в случае отсутствия одного или более из документов, не находящихся в распоряжении органов, предоставляющих государственные или муниципальные услуги, либо подведомственных органам государственной власти или органам местного самоуправления организаций, участвующих в предоставлении муниципальной услуги):

О предоставлении не полного комплекта документов, требующихся для предоставления муниципальной услуги и представляемых заявителем, так как сведения по ним отсутствуют в распоряжении органов, предоставляющих государственные или муниципальные услуги, либо подведомственных органам государственной власти или органам местного самоуправления организаций, участвующих в предоставлении муниципальной услуги, предупрежден

(подпись заявителя) (Ф.И.О. заявителя, полностью)

Ответственный за выпуск: О.А. Сычева. Дизайн и верстка: О.В. Сазонова

Адрес редакции: (АУ «Информационный центр») г. Ликино-Дулево, ул. Калинина, д. 10б.

Тираж 999 экземпляров.

В соответствии с Решением Совета депутатов Орехово-Зуевского района №42/4 от 04.05.06г. «Информационный вестник Орехово-Зуевского района» является официальным печатным изданием для публикации правовых актов органов местного самоуправления, иных официальных документов. Учредитель — АУ «Информационный центр».

Отпечатано: ООО «Белый Орлан», Московская область, г. Ликино-Дулево, ул. Советская, д. 41